BIBLIOTECA SAN MARTIN
R.E. DE SAN MARTIN 1843
CIUDAD

LOS ANDES

DIECISEIS PAGINAS
Precio del Ejemplar $ 30,00

Año XCIV — Registro Nacional de la Propiedad Intelectual Año 1976: Nº 1.317.361 — MENDOZA — Martes 3 de Agosto de 1976 — Publicación adherida al Instituto Verificador de Circulaciones — Núm. 31.354

Japón otorgaría al país un importante préstamo

También enviaría un buque de investigación para estudiar los recursos marítimos. Esperan en Tokio a Martínez de Hoz

BUENOS AIRES, 2 (NA). — El senador japonés Michiyuki Isurugi —que visitó en estos días a importantes funcionarios del gobierno— reveló hoy a los periodistas que su país se prepara para recibir al ministro de Economía, doctor José A. Martínez de Hoz, y que se contempla la posibilidad de otorgar un importante crédito al Banco Central de la República Argentina.

Isurugi habló con los periodistas sobre este tema y sobre la posibilidad de que Japón realice estudios de los recursos marítimos —lo que incluye el envío de un buque de investigación—. Explicó, además, la repercusión del caso Tanaka, el ex ministro japonés que, por cuestiones fraudulentas, se halla ahora detenido.

El visitante añadió sobre este caso que "hace sesenta años que en mi país no sucede algo de esta naturaleza".

El senador Isuguri es miembro del Partido Demócrata Liberal —partido oficialista— y trajo la misión fundamental de conocer a los integrantes del gobierno de la Junta Militar. "En los pocos días que estoy en Buenos Aires —dijo— he comprobado que el gobierno es estable, mientras que en Japón, por lo que dicen los medios masivos de difusión y algunas personas creíamos que era inestable".

Dijo Isurugi que la comprobación de la estabilidad en la Argentina surgió a través de las visitas que hizo al ministro de Relaciones Exteriores, contralmirante César Guzzetti, del Interior, general Albano Harguindeguy, de Bienestar Social, contralmirante Juan J. Bardi, y capitái de navio Carlos N. Guevara, a cargo de la suosecretaria de intereses marítimos, con este último dialogó, en varias oportunidades —dijo— para establecer una estrecha vinculación de ambos países en esa área.

Como consecuencia de la última visita efectuada a Guevara, Japón enviará a la brevedad —y teniendo en cuenta la premura demostrada por la Argentina— un buque de investigación marítima. Este tema será tratado, en los próximos días, con representantes del sector privado y del oficial, por una delegación japonesa que llegara a Buenos Aires con ese propósito. Aclaró el senador, también, que los estudios de recursos marítimos se harían en determinadas zonas.

A esta altura de la conferencia de prensa, el congresal japonés admitió que había venido a la Argentina "fundamentalmente, a clarificar ciertas situaciones por el crédito que el Japón otorgará al Banco Central de la República Argentina" y "para arreglar los últimos detalles de la visita que nos hará el Ministro de Economía, doctor José Martínez de Hoz" siguiendo el comentario del posible crédito al Banco Central, Isurugi, expresó que "para hacer un cálculo del posible volumen de ese crédito, deben ustedes tener en cuenta que hace un mes Japón aportó un crédito de 67 millones de dólares al Banco Internacional de Desarrollo (BID), en su condición de socio extrazonal"

Dijo, además, que este aporte, ya concretado, beneficiará indirectamente a la Argentina. "Se debe tener en cuenta también —precisó el senador— que Martínez de Hoz llegará a Japón luego de asistir a la reunión anual del Fondo Monetario Internacional.

El visitante explicó, más adelante, que "esta visita tiene dos motivos circunstanciales: hace sesenta años que la colonia japonesa —con 30.000 miembros ahora— empezó a fundar sus instituciones en la Argentina. Para nosotros —agregó— sesenta años constituyen, tradicionalmente, un ciclo de vida y coincide con el comienzo de una nueva época política en la Argentina".

Michiyuki Isurugi, no presentó ninguna resistencia cuando se le pidió que hablara sobre el caso Tanaka "Para nosotros —dijo— fue una sorpresa y lo vivimos como un hecho lamentable, ahora se está en la investigación y luego se pasará a los tribunales". Contó que, conocida la deshonestidad del ex ministro, la ciudadanía acusó una gran reacción y que "desde el punto político y ético el hecho de que el ex ministro haya sido sospechado, causa profunda inquietud en las filas del Partido Demócrata Liberal".

Antes de finalizar con este tema, dijo el senador que "un hecho semejante ocurrió en mi país hace sesenta años, por un contrato con la Siemens, entonces —admitió— renunció el gabinete en pleno y se convocó a nuevas elecciones".

Al despedirse de los periodistas, Isurugi dijo sonriente, "también traigo un propósito personal, y es el de escuchar buenos tangos...".

Creció un 4,2 olo el costo de la vida durante julio

Habla el secretario de Comercio, Guillermo Bravo. El funcionario disertó en la Cámara de Comercio, en la Capital. (Radiofoto de NA).

BUENOS AIRES, 2. (NA). — El costo de vida durante el mes de julio se incrementó en un 4,2 % con respecto al mes anterior, según lo anunció hoy el secretario de Estado de Comercio, Guillermo Bravo, en el transcurso de una conferencia ofrecida en la Cámara Argentina de Comercio.

El doctor Bravo destacó la alta incidencia asignada en la confección de este índice al rubro "alquiler" que fue duplicado en su significación alcanzando el 1 % del total y sin el cual el incremento total de los precios al consumidor en la Capital Federal habría alcanzado sólo al 3,2 %.

El secretario de Comercio destacó en su charla el notable descenso del ritmo de crecimiento observado en este índice durante los últimos meses, señalando que durante los cuatro primeros meses del año éste creció en un 139 % mientras que en los tres últimos meses sólo se incrementó en un 20 %.

El doctor Bravo se refirió también a los logros obtenidos en materia de estabilidad de precios luego de haber precedido a su liberación total atribuyendo éste a que "los controles de precios son uno de los tantos controles innecesarios que existían en nuestra economía y que al igual que éste, iremos eliminando paulatinamente".

"En la actualidad —dijo— vivimos la paradójica realidad de que el único que aumenta los precios es el Estado para colocar en términos reales algunos valores como el de las tarifas eléctricas que se mantenían con precios demagógicos".

En el Instituto Forestal asumió su interventor

BUENOS AIRES, 2. (Télam). — El secretario de Agricultura y Ganadería, doctor Mario Cadenas Madariaga, puso hoy en posesión del cargo al interventor en el Instituto Forestal Nacional, ingeniero agrónomo, Benigno Ramiro Santos.

Cadenas Madariaga puso de relieve aspectos de la política que corresponderá ejecutar al organismo, destacando además las condiciones del ingeniero Santos para la labor que deberá cumplir en adelante.

Al agradecer, el nuevo interventor señaló la tarea que corresponde cumplir al instituto en el acrecentamiento y explotación de una riqueza de significativa importancia en la economía agraria del país.

El ministro Bruera aparece junto a una alumna de la Escuela Normal Nº 4, en la Capital, durante la clase inaugural de la asignatura "Formación Cívica", que dictó en la mañana de ayer. (Radiofoto de NA).

La importancia de la familia exaltó Bruera

Primera clase de Formación Cívica

BUENOS AIRES, 2. (Télam) — El ministro de Cultura y Educación, profesor Ricardo Pedro Bruera, dictó hoy una clase de inauguración del curso de "formación cívica" en la Escuela Normal número 4 "Estanislao Zeballos", de esta capital, oportunidad en la que resaltó la importancia que la familia reviste para la integración del país.

"Fortaleciendo la familia se fortalece la patria y se integra el país", destacó el titular de Cultura y Educación. Durante 93 minutos desarrolló el concepto de familia desde la antigüedad hasta el momento actual.

La clase fue pronunciada ante las alumnas de primero, segundo y tercer año del referido establecimiento, utilizando el profesor Bruena cartillas, en las que las estudiantes debieron responder a un cuestionario relacionado con la familia a través de la historia. Un amplio pizarrón contenía dos frases: "La familia es el reino del amor" y "La ciudad es el reino de derecho".

Demostró el ministro de Cultura y Educación, ante la absoluta atención de las adolescentes, que el concepto de autoridad vertical —ejercida por el padre— sostenido en la antigüedad, fue cediendo ante el concepto horizontal, según el cual el padre y la madre comparten con los hijos la autoridad, con obligaciones y relaciones mutuas, tal como sucede con la familia moderna.

Puntualizó, también, que la cohesión familiar resulta insustituible como agente educativo en la transmisión de valores religiosos, morales y cívicos, dado que concede un marco afectivo necesario para el desarrollo del sentimiento de seguridad moral de sus integrantes y, además, porque es una unidad de consumo en función de las necesidades del grupo familiar.

En base a las respuestas de las alumnas, elaboró una serie de conceptos. Uno de ellos señala que "no se concibe nuestra ciudad sin una idea actual de familia y sin la familia no existe la sociedad, pues la familia es la célula básica de la sociedad. Otro consigna que "el conjunto de las familias es el que da origen a la patria, si se ataca o destruye la familia, se ataca o destruye, en consecuencia, a la sociedad y a la patria".

Subrayó que este es el concepto occidental y cristiano de la familia y que en ese modelo se fundamenta la familia argentina.

Expuso a Videla los objetivos para 1977

BUENOS AIRES, 2 (Télam). —El Ministro de Cultura y Educación, profesor Ricardo Bruera, ofreció hoy una amplia exposición ante el presidente de la Nación, teniente general Jorge Rafael Videla, sobre la labor desarrollada y la tarea a desarrollar en esa área con preferencia en el ámbito universitario.

La conferencia, que fue la penúltima del ciclo de exposiciones sobre el accionar de cada uno de los ministerios, se realizó entre las 11.10 y las 13.45 en la sala de situación de la Casa de Gobierno.

La información oficial proporcionada al término de la reunión señala que el profesor Bruera informó acerca de los "problemas hallados en el área del Ministerio de Cultura y Educación, al asumir el cargo" y también sobre "lo realizado hasta el presente, las metas a lograr durante este ejercicio y los objetivos para el año 1977, con preferencia en el ámbito universitario".

Por su parte los secretarios de Educación, profesor Benicio Villarreal; de Cultura, comodoro Felipe Torrent, y de Ciencias y Tecnología, doctor César Vázquez.

El comunicado oficial precisó que el profesor Bruera "informó al presidente de la Nación de los problemas hallados en el área al asumir el cargo"; como también "sobre todo lo realizado hasta el presente, las metas a lograr durante este ejercicio y los objetivos para el año 1977, con preferencia en el ámbito universitario".

En la reunión vespertina, que se inició pasadas las 16, el informe estuvo a cargo del equipo económico, haciéndolo en primer término su titular, doctor José A. Martínez de Hoz.

Acompañaron al titular de Economía los secretarios de Programación y Coordinación Económica, doctor Guillermo Klein; de Comuniaciones, general Guillermo Zubarán; y de Minería, doctor Fernánez V. Puca Prota. También concurrió el titular del Banco Central, doctor Adolfo Diz.

La información oficial consigna que el informe económico se prolongó durante cuatro horas y media sin que el tema se agotara, tan es así que se reanudara mañana a partir de las 16; anticipándose que también se extenderá durante parte del día miércoles.

En la reunión de esta tarde el ministro Martínez de Hoz se refirió a los aspectos generales de su gestión "y a los planes a mediados y largo plazo".

Se descuenta que mañana el secretario de Comercio, doctor Guillermo Bravo, y el titular de Desarrollo Industrial, Reynaldo Podestá analizarán ampliamente el proceso inflacionario y la recesión, como también las medidas en aplicación para reactivar la economía sin que ello incida de una manera artificial en el valor de los precios.

Videla escuchó una exposición sobre el área de la economía

BUENOS AIRES, 2 (NA). - El Presidente Jorge Videla fue informado a lo largo de la jornada de las tareas cumplidas en los últimos cuatro meses y de los planes para el corto y mediano plazo que se proyectan concretar en las áreas correspondientes a los ministerios de Cultura y Educación y de Economía.

Al igual que las exposiciones que se desarrollaron en la semana anterior, estos informes fueron suministrados en reuniones reservadas que se realizaron en la sala de situación de la Casa de Gobierno con asistencia de todos los integrantes del gabinete nacional y de los secretarios y subsecretarios del área presidencial.

El informe matutino —que se prolongó desde las 11.10 hasta las 13.45— estuvo a cargo del titular de Cultura y Educación, profesor Ricardo Bruera. También lo hicieron los

Iníciase hoy el Congreso de la Carne

BUENOS AIRES, 2 (NA). — El Presidente de la Nación, teniente general Jorge Rafael Videla, hablará mañana en el acto inaugural del Primer Congreso Mundial de Carnes, que congregará a representantes de aproximadamente cuarenta países, los que deliberarán hasta el próximo viernes en dependencias del Centro Cultural General San Martín, de esta ciudad.

Al encuentro, declarado de "interés nacional" a través del decreto número 772/76, asistirán delegados de países de Europa, América, Oceanía, Asia y Africa, y contará, además, con la adhesión de importantes organismos internacionales, tales como las Naciones Unidas, la Organización de Estados Americanos y el Banco Interamericano de Desarrollo, entre otros.

Además del general Videla, hablará en la sesión inaugural, que comenzará a las 9, el presidente del comité organizador del congreso, Alberto de las Carreras y el secretario general de la Oficina Permanente Internacional de la Carne, José Luis Páramo Neyra.

A las deliberaciones de mañana, asistirán también ministros del Poder Ejecutivo, del cuerpo diplomático extranjero, autoridades eclesiásticas, municipales, representantes del sector agropecuario e invitados especiales.

Participarán además de las deliberaciones, entre otros, Fritz Logemann, secretario de Estado del Ministerio de Alimentación, Agricultura y Bosques de la República Federal Alemana; Nicolás Rivero, asistente del secretario general de la OEA a cargo del proyecto establecimiento Centro Internacional de la Aftosa en la Argentina y Sergio Ventura, director de la división ganado y carnes de la Comunidad Económica Europea.

Acordóse un régimen de franquicias impositivas en favor de ganaderos

BUENOS AIRES, 2 (NA) — El Poder Ejecutivo Nacional sancionó las leyes 21.367 y 21.368 mediante las cuales se establecen un régimen de franquicias impositivas a favor de los ganaderos que incrementen las existencias de hacienda vacuna hembra y un crédito fiscal a la venta de novillos pesados durante el último trimestre del corriente año.

En el primer caso, válido para los propietarios de establecimientos de cría o cría e invernada, se establece que los mismos podrán computar en concepto de pago de impuesto a las ganancias la suma resultante de la multiplicación del incremento de hacienda hembra entre el primero de enero y el 31 de diciembre de cada año por el importe de 1.000.

Esta franquicia queda abierta por el momento exclusivamente a la hacienda vacuna ya que "para las demás especies el Poder Ejecutivo fijará los importes teniendo en cuenta las respectivas relaciones".

Cuando por aplicación de esa regla matemática resultase un saldo a favor del productor, el mismo se acreditará como "pago a cuenta del saldo de impuesto resultante de la declaración jurada anual del mismo ejercicio del impuesto sobre el capital de las empresas" y en ambos casos "será exclusivamente en relación al que corresponda en virtud de la explotación beneficiada".

En esta ley —cuya vigencia comienza con los incrementos que se registraren a partir del primero de enero del corriente año— aclara además que "en ningún caso la utilización de la franquicia establecida en la presente ley dará lugar a que se originen saldos a favor de los contribuyentes".

La norma legal, además —sancionada con carácter anticíclico, para contrarrestar el nocivo "ciclo ganadero"—, remarca que para ser totalmente válido, el incremento que se propicia "deberá mantenerse por un periodo de tres años; en caso contrario el crédito fiscal utilizado conforme a los artículos precedentes, será considerado deuda fiscal desde el momento de su utilización y deberá ser ingresado en la forma y plazo que establezca la Dirección General Impositiva".

En cuanto a la ley 21.368, la misma concede un crédito fiscal para las primeras ventas de vacunos machos castrados, con destino a faena que se efectúen entre el 15 de octubre y el 15 de enero próximo.

Dichos novillos, por cada uno de los cuales se computara un crédito fiscal de 1.500 pesos, tendrán como límite mínimo de peso los 400 kilogramos en los casos de los que procedan de la zona central y de 360 kilogramos cuando sean de la zona marginal, según la subdivisión efectuada por la junta nacional de carnes.

Por otra parte, si se tratara de novillos cruzas dicho peso mínimo se incrementará a los 450 kilogramos y a 500 kilogramos si los mismos son de razas Holando Argentina o Charolais.

Se aclara finalmente que "el crédito fiscal acordado sólo podrá utilizarse contra impuestos determinados en el mismo ejercicio fiscal que aquel en que se produjo dicho crédito y se aplicarán, en primer término, contra el saldo a pagar en concepto de impuesto a las ganancias y en segundo término contra el impuesto al capital de las empresas exclusivamente, el remanente no podrá ser trasladado a otro ejercicio".

Gobernadores: remplazos en caso de ausencia

BUENOS AIRES, 2 (Télam). — El Poder Ejecutivo Nacional dispuso que en caso de ausencia los gobernadores serán remplazados por los ministros de Gobierno.

La medida está contenida en el decreto Nº 1574, en el cual se contempla ese caso en ausencia temporal, impedimento grave, licencia o fallecimiento del gobernador.

En caso de imposibilidad el ministro de Gobierno será remplazado por el titular de la cartera de Economía.

Los ministros usarán en el ejercicio de su mandato la denominación de gobernador interino y estarán investidos de las mismas facultades que los gobernadores.

Asimismo por el citado decreto se dispone que las solicitudes de los gobernadores para salir del territorio nacional o para gozar de licencia, serán interpuestas ante el ministro del Interior, al cual se lo faculta para resolver sobre ellas.

La confianza internacional en la Argentina se destacó

El presidente del Banco Nación calificó de excelente la asistencia brindada por el BID

BUENOS AIRES, 2 (Télam). — El presidente del Banco de la Nación, doctor Juan María Ocampo dijo hoy que como "un síntoma de la confianza internacional en la recuperación argentina está la actitud del Banco Internacional de Desarrollo al brindar asistencia excelente a la institución que presido".

El concepto fue emitido por el titular de la entidad bancaria en el transcurso de una conferencia de prensa brindada en dependencias del predio ferial de la Sociedad Rural en Palermo.

Agregó que el Banco Mundial, "que no operaba desde hace tres años con la Argentina" ha testimoniado su deseo de participar en los planes nacionales de reactivación agropecuaria y que la "actividad agrícola se convierte, además, en un reactivante del conjunto de la economía".

Con respecto a las líneas de crédito implementadas por la institución, dijo que tienen por objeto "la atención del sector ganadero para que pueda superar la situación desfavorable por la que atraviesa, y ayudar al productor, asistiéndolo con créditos por la retención y la adquisición de vientres".

"Para ello —agregó— el banco dividió al país en dos zonas: la pampa húmeda y la de menos desarrollo relativo o desarrollo más lento. La financiación se hará a tres y cuatro años en lo que hace a las retenciones y en cinco, para la adquisición de vientres, siendo la tasa de interés del orden del 42 por ciento, pero el banco podrá determinar que los pagos se efectúen por período vencido".

Posteriormente expresó que "uno de los aspecos más trascendentales es el que se refiere a la necesidad de evitar la posible liquidación ganadera", y al respecto especificó que "se ha agudizado el tema, ya que las cifras permiten afirmar que el proceso no es tan agudo como se lo presenta, dado que se ha operado una recuperación y las existencias superan hoy los 60 millones de cabezas".

Agregó luego que los créditos que se acordarán para la adquisición de reproductores en exposiciones-ferias alcanzarán al 90 por ciento y serán amortizados en cuatro años, mientras que los créditos para la financiacion de la cosecha fina "fueron acordados en su totalidad al 31 de julio pasado" y los destinados a lo cosecha gruesa están implementándose y serán concedidos, posiblemente en este mes".

Esas líneas se complementan con otras, destinadas a la financiacion y almacenaje y ensilaje de granos y "simultáneamente, con la cooperación del BID, se prestará apoyo al proceso de mecanización y equipamiento", alcanzando los créditos al sesenta por ciento de las adquisiciones, con plazo de reintegro de cinco años.

Por último el doctor Ocampo se refirió a otras líneas de créditos para la agricultura: una de ellas, destinada a la financiación de los cultivos de yerba mate y la restante a la cooperación financiera con los productores de tabaco. A éstos se les financiará parte de la suma que les adeude por su cosecha futura el Fondo Nacional del Tabaco, comenzando a regir este sistema en enero o febrero próximo.

Helder Cámara criticó a las grandes potencias

El congreso eucarístico trató sobre el hambre en el mundo. Asistieron ayer 4.000 personas

FILADELFIA, 2 (UPI). — El arzobispo brasileño Helder Cámara calificó hoy de "escándalo del siglo" la existencia de un pequeño grupo privilegiado de países que se enriquecen cada vez más en tanto que la vasta mayoría de la humanidad se hace cada vez más pobre.

Poco después un obispo estadounidense criticó la política de exportación de alimentos de Estados Unidos, diciendo que su objetivo no era nutrir a los hambrientos del mundo, sino el lucro.

"Existe actualmente un conflicto fundamental entre el derecho al alimento para personas en necesidad y el derecho a vender de los agricultores", dijo el obispo de Washington, James Rausch, ante 4.000 personas congregadas para el Cuadragésimo Primer Congreso Eucarístico de la Iglesia Católica.

"La política alimenticia de Estados Unidos claramente da hoy mayor prioridad al segundo derecho", agregó.

El simposio de hoy sobre el hambre en el mundo tiene relación directa con el tema del congreso, que es "la eucaristía y el hambre de la familia humana".

Se espera que más de un millón de personas asistan a los diversos foros sobre el tema durante los ocho días que durará el congreso, que es el primero que se realiza en Estados Unidos en medio siglo.

De acuerdo con la doctrina católica, el sacramento de la eucaristía, que transubstancia el pan y el vino en la sangre y el cuerpo de Cristo, fue instituido en la última cena, la víspera de la crucifixión.

"La presencia de Cristo en el hombre del mundo se caracteriza por dos torvas realidades: la inanición y la desnutrición. Esto plantea un desafío al pueblo de Dios, especialmente para los cristianos en Estados Unidos", manifestó el obispo.

Agregó que la presencia del hombre en el mundo tiene "severas implicaciones morales para Estados Unidos".

"El gran escándalo del siglo es el de tener un pequeño grupo de países que cada vez se hacen más ricos, en tanto que grandes partes de la humanidad se hacen cada vez más pobres", expresó por su parte el arzobispo de Brasil, Helder Cámara, que precedió a Rausch en el uso de la palabra.

Agregó que las naciones ricas "desvían la mirada de las estructuras de injusticia que aplastan a millones y millones, dando falsas razones, como la famosa teoría de la explosión demográfica, sobre la miseria de los países pobres".

"Lo que existe realmente es una explosión de nuestro super egoísmo", agregó.

El congreso se inició ayer con una misa pontificia, con "parada de las naciones" y una solemne procesión de peregrinos con antorchas que fue presenciada por unas 300.000 personas.

El cónclave concluirá el domingo con una misa en el gigantesco estadio John F. Kennedy.

El Papa Paulo VI no pudo viajar a Filadelfia debido a problemas de salud, pero designó al cardenal James Knox como su representante.

Se vendió en 9,5 millones el campeón Aberdeen Angus

Decepción por el bajo nivel de los precios

BUENOS AIRES, 2. (NA). — "Los precios logrados no son excepcionales. No responden a las expectativas creadas en esta materia, porque según un estudio del departamento de agricultura de los Estados Unidos los años de 1977 y 1978 van a ser excepcionales para la actividad con promedios similares a los de los años 1972 y 1973, que fueron inmejorables".

Con estos conceptos, el secretario de Agricultura y Ganadería de la Nación, Mario Cadenas Madariaga, resumió la decepción general ante el bajo nivel alcanzado por los precios de los mejores ejemplares de las razas bovinas tradicionales que salieron a la venta hoy en la Exposición Internacional de Ganadería, Agricultura e Industria.

Las cifras adquieren su exacta dimensión con la sola mención de un ejemplo: el gran campeón Shorthorn se subastó en un millón de pesos, diez mil menos que el gran campeón de la raza porcina Duroc Jersey.

El precio máximo de toda la subasta se pagó por el primer premio campeón de dos años y tercer mejor toro de la raza Aberdeen Angus, el lote 1116 "Verbena 2045 Catalystsmulation", de la cabaña Bertel Skou, y fue de 9.500.000 que abonaron en forma conjunta Carlos Casado Sastre, la cabaña "El Yatay" de Hugo Lacroze y Marietti y compañía.

Sin embargo, el mejor precio relativo fue el que lograron los dos tercios que salieron a la venta del gran reservado de gran campeón de la misma raza de los mochos negros, el lote 1181, "Mon 10938 Dolargreatnor", de la cabaña "La Nicolasa", de José Firpo, que fue de siete millones de pesos. En este caso se reunieron para adquirir ese ejemplar las cabañas "Huaca Curu", de sucesión Emilio Blanco Villegaso, y "La Maya", de Nottebhon.

La de ese animal constituyó la primera venta del día, y la subasta fue inaugurada por el secretario de Agricultura y Ganadería de la Nación, Mario Cadenas Madariaga, junto a un grupo de funcionarios de su cartera y el titular de la Sociedad Rural Argentina, Celedonio Pereda.

Los nombrados, se trasladaron luego, en forma sucesiva, a los galpones en que se remataron los ejemplares de las otras razas para dar por comenzadas las mismas, salvo en el caso de los Shorthorn, donde la cantidad de animales para la venta obligó a iniciar ésta antes de la llegada de Cadenas Madariga y sus acompañantes.

En la raza Holando Argentino, el campeón dos años menor, lote 311, "Atika Puma Huasi Glen 303", de Carletti Hermanos, fue vendido en 1.850.000 pesos a la cabaña de propiedad de la sucesión de Bartolomé Giuliano, en tanto, el reservado de campeón dos años mayor de la misma raza, el box 343 "Santa Elena muñeco anacoreta M", de sucesores de Pedro Mosoteguy, fue subastado en 750 mil pesos a Iribarne Hermanos.

En la raza Hereford logró el mejor precio el reservado de gran campeón, el lote 1300, "Jotabe X 603 Socaretes 61", del centro de inseminación azul y "Los Cerritos", de Luis Casado, por el cual pagó 3.400.000 pesos la cabaña "Tuyuti" de Comagro.

En esta raza el gran campeon, el lote 1349, "Jotable X 765-Litoral 49", de "La Pelada", fue rematado en dos millones de pesos que pagó La Cabaña San Juan, de Leonardo Pereyra.

Finalmente, en la raza Shorthorn, el gran campeón macho, box 51, "Forthill Trait", de Juan Elordy, se negoció en un millón de pesos a la cabaña María Lucía de Ferrero en sociedad con Sangiotto y Compañía, mientras que el campeón Senior, el brete 17, "Forthill Tránsfuga", del mismo vendedor, se subasto en 600.000 pesos y el comprador fue David Stirling, cabañero de la República Oriental del Uruguay.

Récord en la raza equina

BUENOS AIRES, 2 (NA). — El gran campeón macho de la raza Duroc Jersey de la raza equina marcó hoy un récord de venta en la 28ª Exposición Internacional de Agricultura, Ganadería e Industria, que se realiza en Palermo.

El gran campeón fue subastado en 1.010.000 pesos.

En la Ley de Aduanas se introdujeron reformas

Incorporóse un régimen de ajuste y otras normas

BUENOS AIRES, 2 (Télam). El Poder Ejecutivo nacional dio a conocer hoy modificaciones a la Ley de Aduana, incorporando un régimen de ajuste a valores constantes para los impuestos y sanciones que no se abonen a su vencimiento, que también favorece a los particulares en caso de reclamos de devoluciones de gravámenes que se declaren procedentes.

Las modificaciones han sido dispuestas mediante Ley Nº 21.369, cuyo texto establece un régimen similar al de la Ley 21.281, de actualización de deudas y créditos fiscales.

La nueva ley, que consta en su parte dispositiva de sólo dos artículos, sustituye el artículo 95 de la ley vigente, estableciendo que liquidadas las tasas, servicio y gravámenes cuya devolución corresponda por haberse pagado o acreditado de más o indebidamente en concepto de reintegro, reembolso o draw back, o fijados los montos de las multas impuestas por fallos ejecutoriados en la instancia administrativa, se otorgará a los obligados un plazo perentorio de 10 días, computados desde la fecha de la notificación, para que se ingresen los montos adeudados o, en caso de que proceda, los garantice debidamente.

Vencido dicho plazo, el administrador o funcionario habilitado procederá a suspender los trámites de libramiento de las mercaderías y a embarcar aquellas que se encontrasen en jurisdicción aduanera a nombre, por cuenta o propiedad de los deudores, garantes o responsables de la deuda.

El nuevo texto del artículo 96 establece que la falta de pago el vencimiento del plazo, hace surgir, hasta el momento de su pago, otorgamiento de espera o interposición de demanda de ejecución fiscal, la obligación de abonar un interés sobre el monto no ingresado en término, "incluída en su caso la actualización respectiva, y cuya tasa no podrá exceder, en el momento de su fijación, la vigente para el descuento de documentos comerciales, incrementada hasta en un cien por ciento".

También se sustituye el artículo 97, estableciendo que "las normas que establecen la actualización de deudas fiscales previstas en el capítulo respectivo de la Ley 11.683, serán aplicables a las deudas por derechos, tasas, servicios o demás tributos y multas así como a la devolución o repetición de reintegros, rembolsos o draw-back, regidos por la legislación aduanera".

En los créditos fiscales, dicha actualización operará únicamente desde el vencimiento del plazo acordado para el pago y no será de aplicación cuando se hubiese garantizado con dinero en efectivo, en carácter de depósito en sede aduanera, el importe controvertido.

Dispone también que cuando sea necesario recurrir a la vía judicial para el cobro de los créditos aduaneros por los conceptos indicados, sus importes devengarán un interés punitorio, cuya tasa fijará la Secretaría de Hacienda, no pudiendo exceder del triple del interés para el descuento de documentos comerciales vigente al momento de su fijación.

Analizarán normas de fiscalización de estupefacientes

BUENOS AIRES, 2 (NA). — El próximo martes a las 17.30 realizará su 36ª reunión la Comisión Nacional de Toxicomanías y Narcóticos (Conaton) para considerar la adopción de medidas de control y fiscalización del uso de sustancias estupefacientes consideradas de alto riesgo para la población.

Asimismo, el organismo estudiará aspectos de coordinación interjurisdiccional y de organización provincial para la lucha contra el consumo de drogas.

La reunión del Conaton, que habitualmente se cumple el primer martes de cada vez, será presidida por el titular del ministerio de Bienestar Social, contraalmirante Julio Juan Bardi.

Un aspecto del oficio religioso celebrado ayer en memoria de las víctimas del atentado criminal ocurrido en dependencias de Seguridad Personal. (Radiofoto de Télam).

Una misa en memoria de las víctimas de un atentado se ofició

BUENOS AIRES, 2 (Télam). — Una misa en memoria de las víctimas del atentado perpetrado en el salón comedor de la Superintendencia de Seguridad Federal se ofició esta mañana en la iglesia Mater Misericordia, al cumplirse hoy un mes del hecho criminal.

Asistieron el subsecretario de Relaciones Institucionales del Ministerio del Interior, comodoro (R) Adolfo Horacio González Albarracín, en representación del titular de esa cartera, el jefe de la Policía Federal, general de brigada Edmundo René Ojeda y el subjefe de dicha repartición, comisario general Francisco Laguarda, además de familiares y amigos de los caídos.

El capellán mayor de la Policía Federal, padre José Gustín, tuvo a su cargo el oficio religioso. Al pronunciar la homilía puntualizó que "la vida terrenal es una continua lucha entre el bien y el mal y esta lucha es muy violenta. El mundo —añadió— tiene hambre de algo, sed de algo y, quizá como nunca, este algo es Dios".

"Es lucha de vida —destacó— entre el bien y el mal, es nuestra lucha".

Aludiendo al marxismo y a la perversidad de esa ideología, afirmó que "las víctimas de las bombas estalladas son víctimas de esa perversidad".

En una parte de su homilía el padre Gustín recordó las recientes palabras del Papa Paulo VI quien formuló votos para erradicar totalmente la violencia de la Argentina.

Renunciaron 3 ministros en Catamarca

CATAMARCA 2, (Télam) — El gobernador de la provincia, coronel (RE) Jorge Carlucci, aceptó la renuncia que le presentaron los ministros de gobierno, coronel Osvaldo Héctor Pingitore; de Economía, doctor Oscar Jorge Carniglia y de Bienestar Social, coronel Juan Carlos Donovan.

La información, suministrada por la oficina de prensa de la Gobernación, consigna que las dimisiones responden a razones de índole particular.

Añade que la cartera de Bienestar Social será ocupada por el teniente coronel Gómez, quien a la vez atenderá interinamente el Ministerio de Gobierno, mientras que del Ministerio de Economía se hará cargo el actual subsecretario de Hacienda, licenciado Hugo César Nieva.

Los nuevos ministros asumirán sus cargos hoy, a las 18, durante una ceremonia que se efectuará en la sala de situación de la Casa de Gobierno.

Refiriéndose al hecho el gobernador aclaró que "se trata de un simple cambio de hombres, ya que se continuará con la misma línea de gobierno y existe total cohesión en el gobierno".

Preparativos en Formosa por la visita de Videla

FORMOSA, 2. (Télam). — Los preparativos para recibir la visita del presidente de la Nación, teniente general Jorge Rafael Videla, prevista para el 10 del corriente, comenzaron oficialmente aquí.

Una delegación de la Casa Militar coordinó en esta ciudad aspectos relacionados con la actividad que cumplirá el primer magistrado.

Los funcionarios nacionales entrevistaron al gobernador de la Provincia, coronel Juan Carlos Colombo, y a los integrantes de su gabinete para coordinar detalles relacionados con protocolo, seguridad y comunicaciones, entre otras cosas, que deben atenderse con motivo de la visita del jefe del Estado.

Chispazos

por IAN

Otorgan recurso de apelación a una sentencia sobre alquileres

BUENOS AIRES, 2. (Télam) — A pesar de no estar especialmente previsto en la vigente Ley de Alquileres, el juez especial en lo Civil y Comercial, doctor Eduardo Gallardo, concedió el recurso de apelación interpuesto contra la sentencia que rechazó la acción por recupero de vivienda en la demanda seguida por Sara Gorino de Violante (propietaria) contra Ana María Duria (inquilina).

"El hecho de que el recurso de apelación de las sentencias no esté previsto en la nueva ley no fue intencional —señala el magistrado— ya que de serlo las hubiera declarado expresamente inapelables, tal como la hace con las providencias que declara la cuestión justiciable de puro derecho en su artículo 35, tanto más que, en materia de procedimiento, la ley remite al respectivo Código Civil y Comercial, considerándolo aplicable todo lo que estuviera especialmente modificado por la nueva Ley de Alquileres 21.342, como lo especifica su título V, en sus artículos 32 al 35 inclusive.

"En relación a su remisión —puntualiza el juez— se prosigue con la dificultad de que los artículos 242 y 496 del Código de Procedimientos conceden el recurso de toda sentencia definitiva, siempre que el valor cuestionado fuera superior a los 200.000 pesos moneda nacional, como lo estableciera la ley modificatoria Nº 21.203, en su artículo 2º, inciso c)".

Destaca que "los tribunales superiores del fuero sólo admitían la apelación de la sentencia definitiva del desalojo, por exigirlo la ley anteriormente vigente, hoy derogada, y lo negaba en toda otra resolución en que el alquiler no tuviera un monto superior al indicado, lo que causaría graves perjuicios de atenernos a idéntico criterio, siguiendo el monto del alquiler para la viabilidad del recurso en sentencias definitivas que no superaran los 200.000 pesos moneda nacional de alquiler mensual".

"Cabe declarar —continúa— siguiendo las normas que impone la administración de justicia sin agravio para los administrados, que corresponde apartarse del monto que fija la estimativa según los precedentes de los tribunales en sus anteriores composiciones y dejar establecido que en los juicios de desalojo que están en litigio, la entrega de la vivienda que se habita es de imposible valorización pecuniaria".

"La necesidad habitacional —acota— no se encuentra sujeta a criterios patrimoniales como cuando se cuestiona su valor, el pago de un crédito o el valor de una cosa en sí misma".

Solicitaron se acelere la investigación sobre Aluar

Massera envió una nota al ministro de Defensa

BUENOS AIRES, 2. (NA). — El comandante general de la Armada dirigió una nota al ministro de Defensa, brigadier (R. E.) José María Klix, en la que señala la preocupación de la institución naval sobre la situación del caso Aluar y la demora en adoptarse las medidas necesarias para dar una solución definitiva a este asunto que, "por sus implicancias de todo orden, desde su origen, han concentrado la opinión pública".

En la mencionada nota, según trascendió en esferas allegadas a aquel departamento de Estado, la Armada aboga por la continuidad de la producción de aluminio, la que debe quedar asegurada, por razones de defensa nacional, de acuerdo con los programas fijados por Copedesmel.

En su nota, el almirante Emilio Eduardo Massera señala que, si bien la justicia federal está instruyendo los procesos correspondientes para determinar las responsabilidades que pudieren corresponder a quienes intervinieron en la tramitación de los contratos, está pendiente aún la adopción de medidas imprescindibles para corregir las deficiencias del contrato mencionado.

Se señala que "tanto para la salud moral de la República, como para la salvaguardia de los superiores intereses del Estado, deben revocarse los actos probatorios de la contratación, determinar el futuro régimen jurídico de Aluar S.A., con el propósito de asegurar el poder de decisión nacional, y proponerse todas aquellas medidas que impliquen un mejor resguardo de los intereses del Estado en función de las prestaciones que ha realizado hasta el presente.

En la nota del almirante Massera se exponen otras inquietudes y preocupaciones de la Armada sobre estos contratos y la dilación en la implementación de medidas, al mismo tiempo que se reitera la necesidad de asegurar la continuidad de la producción de aluminio en el país.

Dudas sobre la vida marciana

Prosigue el análisis del suelo

PASADENA, 2 (Télam-Reuter-Latín). — Las esperanzas de hallar vida en Marte disminuyeron luego de la última información transmitida por la sonda Viking-1.

Los científicos del centro de control se habían entusiasmado el fin de semana ante las cantidades de oxígeno y dióxido de carbono que despedía una muestra de suelo marciano, pero transcurrido un lapso, ambos elementos descendieron a niveles apreciablemente más bajos.

El equipo de biólogos que sigue de cerca los experimentos de la Viking-1 cree que los resultados iniciales del análisis de suelo marciano se debieron más a la constitución química volátil de la muestra extraída, que a la presencia de microorganismos.

Pero esto, añadieron, no descarta la posibilidad de vida en el planeta rojo, donde la sonda cumplirá experimentos biológicos por espacio de varias semanas.

La Viking, que incluye un complejo minilaboratorio, descendió sobre una depresión del hemisferio norte marciano hace 12 días.

El miércoles pasado alargó su brazo retráctil de tres metros de largo para excavar el suelo marciano y depositar las muestras en tres unidades del laboratorio, en busca de signos de vida.

Esta noche desde el centro de control terrestre, a 342 millones de kilómetros de distancia, se ordenará al robot que extraiga otra muestra para realizar un experimento sobre composición orgánica, que fracasó el miércoles.

Reducen los horarios en los subtes

BUENOS AIRES, 2. (Télam). — En el transcurso de la segunda quincena de este mes, la empresa subterráneos de Buenos Aires reducirá el horario de prestación de servicios en las cinco líneas de esta capital.

Con excepción de la "E", que funcionará con el horario de 5 a 22, los restantes servicios se prestarán entre las 5 y las 0.30 los días hábiles. Los domingos, los servicios comenzarán a las 9.

Detuvieron al ex gobernador de Río Negro

VIEDMA (Río Negro), 2 (Télam). — El ex gobernador de la provincia, Mario José Franco fue detenido y puesto a disposición del Poder Ejecutivo Nacional.

El comunicado respectivo, del Poder Ejecutivo de la provincia, expresa textualmente:

"Se informa que por resolución del señor gobernador de la provincia de Río Negro, contralmirante (RE) Aldo Luis Bachmann, en el día de la fecha ha sido detenido y puesto a disposición del Poder Ejecutivo Nacional el ex gobernador Mario José Franco".

Quiniela de Mendoza

El Banco de Previsión Social dio a conocer el extracto de la quiniela, sorteada anoche por Lotería de Mendoza:

1º	Premio	316
2º	"	631
3º	"	830
4º	"	076
5º	"	390
6º	"	056
7º	"	648
8º	"	773
9º	"	568
10º	"	764
11º	"	231
12º	"	383
13º	"	530
14º	"	839
15º	"	096
16º	"	442
17º	"	639
18º	"	368
19º	"	722
20º	"	249

Tómbola

MONTEVIDEO, 2. (UPI). — Los primeros premios de la Tómbola, sorteada hoy, correspondieron a los siguientes números:

410	028
071	135
192	486
749	957
924	058
883	895
350	367
682	172
410	536
144	769

Mercado cambiario

BUENOS AIRES, 2 (Télam). — Las cotizaciones de las divisas en los mercados de cambios, fueron las siguientes:

Monedas	Mercado Oficial Comprador	Mercado Oficial Vendedor	Mercado Libre Comprador	Mercado Libre Vendedor
Inglaterra	250,11	251,26	441,27	451,21
U.S.A.	140,—	140,33	247,—	252,—
Francia	2.846,20	2.866,94	5.021,51	5.148,36
Italia	16,72	16,90	29,49	30,34
España "A"	205,24	212,74	362,10	382,03
España "B"	198,80	206,29	350,74	370,44
Alemania	5.511,80	5.538,83	9.724,39	9.946,44
Finlandia	3.599,40	3.635,95	6.350,37	6.529,32
Holanda	5.196,80	5.223,08	9.168,64	9.379,44
Bélgica fin.	348,04	350,97	614,04	630,25
Bélgica conv.	357,42	359,67	630,59	645,88
Suiza	5.657,40	5.684,77	9.981,27	10.208,52
Japón	47,81	48,06	84,35	86,31
Canadá	143,28	143,75	252,78	258,15
Portugal	443,80	458,88	782,99	824,04
Dinamarca	2.290,40	2.309,83	4.040,92	4.147,92
Noruega	2.531,20	2.551,20	4.465,76	4.581,36
Suecia	3.158,40	3.179,88	5.572,32	5.710,32
Austria	772,80	788,65	1.363,44	1.416,24

Las monedas de Inglaterra, Estados Unidos y Canadá cotizan por unidad. El resto cada cien unidades.

MONTERO Lo ESPERA FRENTE AL CORREO

YORK mod. 1533 de $ 122.000 Rebajado a $ 84.500

A KEROSENE, GAS Y ELECTRICAS KENIA A CUARZO DE $ 10.100 rebajada a $ 5.800

ARTHUR MARTIN-DOMEC - etc. ESCORIAL 3 horn. de $ 28.000 Rebajada a $ 13.000

SIMPLEX a gas mod. 228 3.000 calor. con volv. de segur. de $ 12.900 rebajada a $ 7.300

SIMPLEX a Kerosene de $ 8.700 rebajada a $ 5.200

AURORA, ZENITH, etc. COLUMBIA 13 pies 2 puertas de $ 109.000 Rebajada a $ 65.500

EXTRACTOR DE AIRE de $ 7.000 rebajado a $ 3.500

KENARD, SILMONT, 20 pies DE $ 230.000 rebajada a $ 120.000

ESLABON DE LUJO, etc. DREAN 4 kg. mod. 541 de $ 33.700 Rebajado a $ 25.200

LIQUIDAMOS TODAS NUESTRAS EXISTENCIAS EN 50 CUOTAS IGUALES SIN ANTICIPO O CON FABULOSOS DESCUENTOS POR PAGO CONTADO

MESA TAPA FORMICA De $ 6.900 REBAJADA A $ 3.300

PATAS CROMADAS de $ 6.200 REBAJADA A $ 2.600

METALICA PLEGADIZA de $ 3.100 REBAJADA A $ 1.550

YELMO, ETC. GIGLER DE $ 10.100 REBAJADA A $ 8.400

RHEEM, SIMPLEX ARTHUR MARTIN - UNIVERSAL, ETC. TERMO DE 115 LTS. DE $ 64.600 REBAJADO A $ 38.700

KEITHON ELECTR. 12 LTC. DE $ 6.300 REBAJADO A $ 3.100

ULTRACOMB - CLIN BOY DE $ 17.500 Rebajada a $ 14.200

PAGAMOS $ 3.000 por su Vieja lustraspiradora

KEITHON de $ 5.000 REBAJ. A $ 2.900

EQUIPOS DE REFRIG. ACMAR DE 1/3 de $ 71.600 REBAJ. a $ 49.900

CHAMPION ALTA FIDELIDAD de $ 69.900 Rebaj. a $ 32.000

GOOD COULD de 1½ H.P. DE $ 145.800 REBAJADO A $ 99.800

Montero
LA CASA DE LAS GRANDES MARCAS
San Martín 657 y 675
Tel. 291608 - 290264

ANTE LA INAUGURACION DEL CENTRO DE SALUD "DR. JORGE NESTOR SALIMEI"

Expresamos nuestra adhesión, como cabal reconocimiento a todos aquellos que posibilitaron la concreción de una obra social de amplio sentido comunitario.

corralón CG GUAYMALLEN de Alfredo Romano

TODO PARA LA CONSTRUCCION

Distribuidores exclusivos en Mendoza de Tanques de Fibrocemento MOLDELIT

Francisco de la Reta 1254
San José (Gllén.) • Tel. 257016

empresa constructora
Ing. LUIS R. CAPPE s.r.l.

AGRADECE

a la Asociación Mutual del Personal de Bodegas Tupungato, S.A. SASETRU y BANCO INTERNACIONAL el haberle confiado la construcción del Centro de Salud "Dr. JORGE SALIMEI" y adhiere jubilosamente a su inauguración.

EUSEBIO BLANCO 121 - MENDOZA
SAN JUAN y CHULAVISTA - Gral. ROCA - RIO NEGRO

3|8|F|94466|3|8

UNA OBRA DE TODO TUPUNGATO S.A
AL SERVICIO DE LA COMUNIDAD

CENTRO DE SALUD
»DR. JORGE NESTOR SALIMEI«

LUZURIAGA–MAIPU–MENDOZA

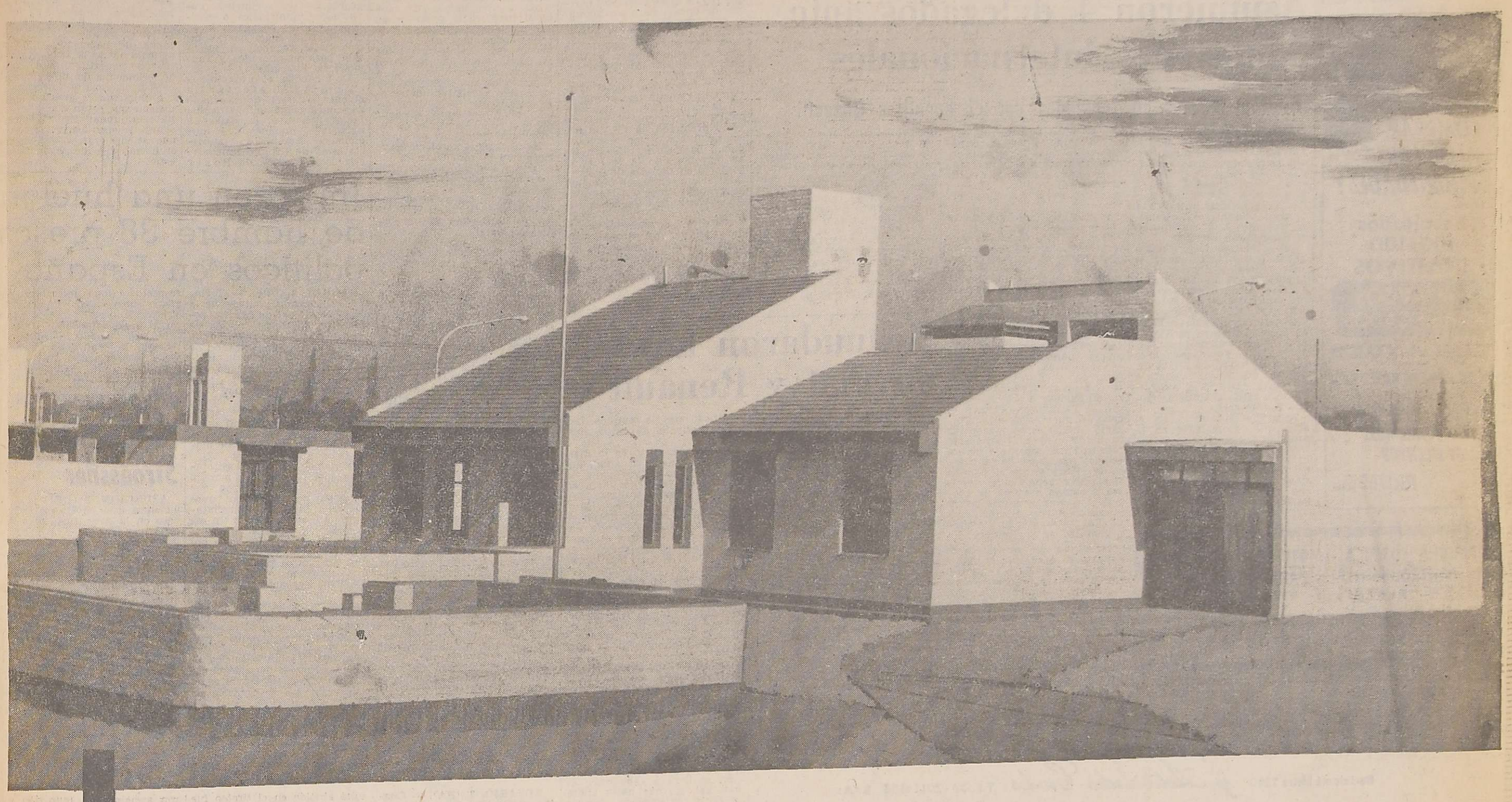

3 CONSULTORIOS MEDICOS - SALA DE CURACIONES
ESPECIALIDADES A CUMPLIR:
CLINICA GENERAL, PEDIATRIA, GINECOLOGIA, TRAUMATOLOGIA,
CARDIOLOGIA, OFTALMOLOGIA Y ODONTOLOGIA,
TOTALMENTE EQUIPADAS PARA SUS RESPECTIVOS SERVICIOS -
1 EQUIPO DE ELECTROCARDIOGRAFIA
1 EQUIPO DE ULTRASONIDO - 1 EQUIPO DE ONDA CORTA

De la feliz conjunción de voluntades,
entre los trabajadores y la empresa,
surge una gran obra social
como cabal demostración de lo que puede
el esfuerzo solidario.
Este esfuerzo, que tiene como destino esencial
la integración física y espiritual del hombre,
es el logro mancomunado de

asociacion mutual del personal de
TUPUNGATO
SOCIEDAD ANONIMA

TUPUNGATO
SOCIEDAD ANONIMA

Disminuyeron las reservas monetarias

BUENOS AIRES, 2. (Télam). — El Banco Central de la República dio a conocer esta noche el balance comprendido entre el 23 y el 27 anterior, es decir la última semana del mes de julio.

Indica el activo una disminución en oro y divisas por 1.494 millones de pesos. En este rubro se informa de un incremento en aportes a organismos internacionales por 549 millones de pesos.

En otras obligaciones del gobierno nacional, se ha registrado en valores públicos, un aumento de 378 millones de pesos, en cambio se señala una disminución en adelantos transitorios por 18.920 millones, contrarrestados en diferencias de cambio por un aumento de 9.725 millones, lo que refleja en definitiva en este punto una disminución de 8.817 millones de pesos.

En la parte de entidades financieras del país se señala un incremento de 3.320 millones de pesos.

En el pasivo, se presenta un incremento en la parte de circulación monetaria que alcanza a 10.121 millones de pesos, que en cuanto a los depósitos de cuentas corrientes de entidades financieras, del gobierno nacional y otros oficiales y diversos, llegan a totalizar una disminución de 20.442 millones de pesos.

Los depósitos a cargo del Banco Central en otras entidades, indican un incremento de 4.205 millones de pesos.

VENDER, COMPRAR, ALQUILAR PROPIEDADES?

Resultados 100x100 POSITIVOS

con AVISOS CLASIFICADOS

LOS ANDES MATUTINO

EL ANDINO VESPERTINO

(TARIFA COMBINADA)

MAS ECONOMICOS MUY EFECTIVOS

PRUEBE...

ARMONIA COSMICA - MOTIVACION POSITIVA
CONTROL MENTAL - PARAPSICOLOGIA
—"Profesora RAMAN"—
Gabinete de Investigaciones Humanas
CONSULTAS AL TELEFONO 214272
3.6.F.94508.3.6

Habla el canciller Guzzetti durante la ceremonia realizada ayer en el Palacio San Martín, en cuyo transcurso puso en funciones a los nuevos delegados argentinos ante cuatro comisiones mixtas con Uruguay y Paraguay. (Radiofoto de Télam).

Asumieron 4 delegados ante comisiones internacionales

Fueron puestos en funciones por el canciller Guzzetti

BUENOS AIRES, 2 (Télam). —Cuatro delegados de las Fuerzas Armadas a otras tantas comisiones mixtas internacionales sebre recursos hídricos fueron puestos hoy en funciones por el canciller, contralmirante César Augusto Guzzetti, durante una ceremona realizada esta mañana en el Palacio San Martín.

En la comisión técnica mixta de Salto Grande fue designado el general de división (RE) Miguel Angel Viviani Rossi; en la comisión mixta argentino paraguaya del río Paraná; (COMIP), el contralmirante (RE) Horacio Raúl Colombo, en la entidad binacional Yaciretá, el contralmirante (RE) Juan Carlos Fourcade y ante la Comisión Técnica Mixta del Tratado del Río de la Plata y su frente maritimo, el contralmirante (RE) Gonzalo Demetrio Bustamente.

Estuvieron presentes en el acto, que se desarrolló en la cancillería, el secretario de Intereses Marítimos, Carlos Osvaldo Guevara; el embajador del Uruguay, Gustavo Magariños y el encargado de negocios del Paraguay, Waldimar Palacios y Palacios.

"El aprovechamiento hidráulico binacional de uso múltiple en construcción —Salto Grande— es el más importante de América Latina y tendrá una interconexión ferroviaria de trascendente valor", dijo el canciller en el transcurso del acto.

Añadió el contralmirante Guzzetti que la decisión de integración física de los dos países se reflejará también en otras obras de infraestructura, como las de los puentes Paysandú - Colón —ya inaugurado— y el de Fray Bentos - Puerto Unzué.

Expresó que los tratados sobre los recursos fluviales son "realidad presente y su proyección futura permite afirmar una permanente coincidencia en la cual la prioridad es el desarrollo y el aprovechamiento de estos recursos naturales".

Refiriéndose a los proyectos con el Paraguay, afirmó el canciller que "permite la navegación permanente y asegurar su mantenimiento ha sido preocupación constante de los estados miembros de la cuenca del Plata y que dentro de este marco general, de objetivos y pautas precisas, la geografía impone a ambos países responsabilidades que una historia fraterna y una estirpe común tornan ineludibles".

Manifestó que se acaban de dar pasos de singular relieve para llevar adelante el proyecto de Yaciretá y a breve plazo se tomarán las medidas necesarias para concretar el de Corpus, cuyo estudio preliminar concluye ahora.

Para agradecer las designaciones habló, en nombre de los funcionarios nombrados el nuevo delegado argentino a la Comisión de Salto Grande, general de división (RE) Miguel Viviani Rossi, quien expresó que en lenguaje militar, cuando se recibe la orden para una importante misión se la cumple y ella es la de concretar las grandes obras hidroeléctricas dentro de los plazos previstos.

Comprometió el esfuerzo de todos, "total, completo y sin claudicaciones para responder a la fe depositada en nosotros, como medio de contribuir a la concreción de estas grandes obras y al progreso de la región".

La estabilidad del docente privado consideró la CAL

Una iniciativa propicia la derogación de regímenes especiales de jubilaciones para ex funcionarios

BUENOS AIRES, 2 (NA). — La Comisión de Asesoramiento Legislativo se habría pronunciado en forma desfavorable sobre un proyecto del Poder Ejecutivo por el que se prevé aplicar los alcances de la Ley d Prescindibilidad a la docencia privada.

Así lo señalaron fuentes vinculadas al organismo que deliberó en horas de la tarde para dictaminar en forma definitiva sobre el asunto y dar curso a otras iniciativas puestas a su consideración.

La información oficial se limitó a señalar que el cuerpo militar colegiado se pronunció en forma definitiva sobre la iniciativa que afecta a la estabilidad del docente privado, a la par que también fue suscripto el despacho del proyecto por el cual se ratifica el acuerdo que dispone la creación del Fondo Financiero para la Cuenca del Plata.

El vocero del organismo puntualizó también que fue declarado de "significativa trascendencia" un proyecto originado en el Ministerio del Interior, que regula el ejercicio del derecho de opción para abandonar el país, previsto en el artículo 23 de la Constitución Nacional, cuya vigencia fue suspendida por el artículo primero del pronunciamiento institucional del 24 de marzo.

La información oficial consignó finalmente que no mereció la calificación de "Significativa trascendencia" un proyecto originado en el Ministerio de Trabajo por el que se ponen bajo su jurisdicción las atribuciones que la legislación confería en materia de política salarial a la Comisión Nacional de Trabajo Rural y a las comisiones paritarias de zonas rurales.

Por diversos conductos se pudo establecer que el organismo militar habría sentado su disenso con el proyecto originado en el Ministerio de Educación por el cual sería aplicada la Ley de Prescindibilidad a los docentes privados.

En la consideración de la iniciativa original fueron tomados varios factores que se centran en la estabilidad del docente privado consagrada por la Ley 20614 promulgada el 31 de diciembre de 1973.

De vieja data, maestros y profesores de ese sector educacional estaban en inferioridad de condiciones respecto de los del sector público, por lo cual la mencionada norma les otorgó la estabilidad prevista en el artículo 14 de la Ley 14473, Estatuto del Docente.

La Ley 20614 dispone en su artículo segundo que el contrato de trabajo del docente privado no podrá ser rescindido sin que medie justa causa, considerándose como tales a las mismas que se preven para los de la enseñanza pública.

Sin embargo se añadió una disposición por la cual podrán ser separados de institutos privados quienes no estén capacitados físicamente o demuestren inconducta pública "en contradicción con la orientación doctrinaria o ideológica del establecimiento y el impartir enseñanza desconociendo los objetivos básicos, propios de cada instituto privado, previstos en sus reglamentos internos".

Las actuaciones sobre los sumarios que se iniciasen sobre los docentes que transgredieren algunas de las disposiciones enumeradas, son instruídos por el consejo gremial de la enseñanza privada, a pedido del empleador, momento a partir del cual podrá suspender en sus funciones al docente afectado.

La Ley 20614 también establece que la resolución que se adopte al respecto es irrecurrible en sede administrativa, pero cualquiera de las dos partes, dentro de los cinco días de notificada, podrá interponer recurso de apelación ante la justicia nacional.

El consejo gremial de la enseñanza privada, ente de aplicación de sanciones disciplinarias previstas en este régimen, está formado por representantes de los empleadores de la enseñanza privada, docentes del sector y representantes de las asociaciones de padres de familia, tanto para establecimientos religiosos como laicos.

Según trascendió, la C.A.L. habría estimado que esa norma en vigencia ofrece suficientes garantías para la separación de docentes cuya actividad se considere reñida con el sentir nacional y los propios objetivos impuestos en cada instituto.

El dictamen en ese sentido fue elevado al Poder Ejecutivo, debiéndose aguardar si es aceptado el criterio de la CAL. En caso contrario el asunto deberá ser puesto a consideración de la Junta Militar, que retiene el poder de decisión final en materia legislativa.

La otra iniciativa que elevó el organismo militar, contó con un pronunciamiento favorable del organismo, y por él se procederá a la ratificación del acuerdo internacional de creación del Fondo Financiero para la Cuenca del Plata.

El correspondiente convenio fue suscripto por nuestro país en 1974, y dispone que lo recaudado se destinará al financiamiento de los estudios y proyectos para el desarrollo de la región.

Proyecto sobre jubilaciones

BUENOS AIRES, 2 (NA) — Fuentes gubernamentales confiaron esta noche que el Poder Ejecutivo envió a la Comisión de Asesoramiento Legislativo, con carácter de reservado, un proyecto por el que se dispone la derogación de los regímenes especiales de jubilaciones para ex ministros, ex legisladores y ex funcionarios.

La información lograda señala que el artículo primero de la norma declara nulas las leyes correspondientes, sancionadas todas ellas durante el último gobierno constitucional. Se trata de las 20572, 20855, 21119, 21120, 21124, el artículo 33 de la 20954 y el artículo 15 de la 21121.

En tanto, siempre según la información lograda, el artículo cuarto extingue a partir de la vigencia de la ley, el derecho a jubilación o pensión de los beneficiarios de prestaciones acordadas por regímenes provinciales, municipales o especiales, que se acogieron a los beneficios de la ley que los incorporó al régimen de previsión para magistrados y funcionarios judiciales.

De tal modo, el proyecto enviado a la CAL afectará a quienes hubiesen desempeñado funciones como ministros del Poder Ejecutivo, legisladores nacionales, provinciales o municipales, secretarios y subsecretarios de Estado, funcionarios jerarquizados de Poder Legislativo y del Tribunal de Cuentas de la Nación.

El artículo tercero de la ley propuesta fija las normas que regirán en virtud de las nulidades dispuestas por el artículo primero.

En tal sentido se dispone que si el afiliado tuviera derecho a prestación por el régimen nacional de previsión, excluidas la que por la norma se declaran nulas, se les congelará el haber hasta que el importe sea alcanzado por la suma que resulte de aplicar las normas para determinar el haber en el régimen nacional de previsión.

Para los casos en que el afiliado, en razón de las disposiciones del regimen nacional de previsión, no tuviera derecho a prestacion alguna, a partir del primer día del mes siguiente al de la vigencia de la ley proyectada, se le liquidará la jubilación ordinaria con las normas del régimen precitado y se le reduce el monto total en un 3% por cada año o fracción mayor de seis meses que le falte para cumplir la edad requerida. Esta disposición no será de aplicación para los ex legisladores nacionales.

En cambio se dispone que para los ex senadores y ex diputados, de haberse acogido al artículo 15 de la Ley 21121, el derecho se extinguira a partir del primer día del mes siguiente a la vigencia de la norma.

Finalmente el artículo sexto dispone que serán abonados los haberes jubilatorios y de pensiones devengados por las leyes que se declaran nulas, hasta el último día de vigencia de estas.

Reanudaron tareas en Fiat y Renault

CORDOBA, 2 (NA). — Retornaron hoy a sus tareas los operarios de las fábricas de automotores Fiat y Renault Argentina y el personal administrativo de la empresa Transax, subsidiaria de la Ford Motor, cuyas actividades habían sido interrumpidas en las últimas semanas debido a la disminución de las ventas experimentada en ese sector industrial.

En lo que respecta al personal obrero de la firma Transax, planta elaboradora de cajas de velocidad, y otras partes y repuestos de automóviles, que no trabajo en las últimas tres semanas, se reintegrará a sus labores el próximos lunes, después de cumplir cinco días adicionales de suspensión, durante la semana iniciada en la fecha, tras lo cual continuará trabajando sin modificaciones la semana laboral corriente de cinco días hábiles.

En cambio, tanto en la Fiat como en Renault se aplicarán disminuciones en la semana laboral desde la fecha hasta el 30 de setiembre, trabajándose en la primera de lunes a jueves, y en la segunda de lunes a miércoles, incluyendo en ese período una nueva suspension de actividades entre el 30 de agosto y el 3 de setiembre, es decir, por cinco días.

Por lo que respecta a la fábrica de la Fiat en la localidad de Ferreyra, estuvo cerrada desde el 12 hasta el 30 de julio, aunque su personal percibió la totalidad de los salarios correspondientes a ese lapso.

Durante el período en que la semana laboral sea de cuatro días, la Fiat abonará a los trabajadores, por el viernes no trabajado, el 75 por ciento del jornal.

La Fiat recordó hoy en un comunicado que, en sus establecimientos Materfer, fábrica de material ferroviario, y Grandes Motores Diesel, la producción se lleva a cabo como es habitual, sin que hasta ahora se haya contemplado efectuar en ellas cese alguno de actividades.

Alrededor de 4.800 operarios reanudaron hoy el trabajo en el complejo de Santa Isabel, de la empresa Renault, donde la interrupción de las tareas comprendió desde el 19 hasta el 30 del mes pasado, aunque sin afectar a la actividad de los sectores del complejo no dedicados a la fabricación de autos, en los que cumplen labores otros 7.200 trabajadores.

La Renault, durante el cese de las tareas en el sector automovilístico, abonó a los 4.800 obreros suspendidos la totalidad de los 12 días no trabajados, y mientras cumplan —hasta el 30 de setiembre— una semana laboral de tres días, se les hará efectivo el 75 por ciento de los salarios correspondientes a los días jueves y viernes no trabajados.

Iniciaron una huelga de hambre 38 presos políticos en España

MADRID, 2 (UPI). — Treinta y ocho presos políticos de la cárcel provincial de Madrid comenzaron hoy una huelga de hambre en protesta sobre lo que consideran limitado alcance de una anunciada amnistía política, dijo hoy la madre de uno de ellos.

La amnistía del rey Juan Carlos fue anunciada el viernes, pero no se espera que los términos exactos del decreto sean publicados por la Gaceta Oficial hasta mañana por la mañana.

Ha habido varias interpretaciones del alcance del perdón, pero funcionarios, dijeron que de los 635 presos políticos, unos 200 serán liberados inmediatamente tan pronto el decreto sea publicado, y subsiguientemente y previa consideración caso por caso, probablemente ponga en libertad a otros 300. La amnistía excluye a los prisioneros convictos por actos de violencia.

Los abogados de los presos han dicho que la mayoría de los que permanezcan en prisión estará compuesta por nacionalistas vascos y guerrilleros.

La noticia sobre la huelga de hambre llegó después de circular informes en la región vasca respecto a que miembros del grupo separatista ETA (Patria Vasca y Libertad) presos en la cárcel madrileña de Carabanchel, han iniciado tal huelga.

Según la madre de un preso, se proyecta que dure de 29 a 40 días.

Manrique se reunió con Stroessner

ASUNCION, 2 (UPI). - "La violencia está en franco retroceso en la Argentina, pero estimo que será un problema largo, porque es una guerra difícil, declaró hoy el dirigente político argentino Francisco Manrique.

El ex ministro de Bienestar Social y ex candidato presidencial argentino, que hoy fue recibido por el presidente Alfredo Stroessner, llegó a Asunción invitado por la Federación de Entidades Económicas para participar en una mesa redonda con dirigentes empresarios paraguayos.

Abatieron a 9 subversivos en varios enfrentamientos

ROSARIO, 2. (NA). — Cuatro extremistas pertenecientes a la organización sediciosa declarada ilegal en primer término fueron abatidos hoy en esta ciudad por efectivos combinados de seguridad durante un procedimiento que fue resistido a balazos y en el que también perdió la vida un oficial de la Policía Federal, según una información dada a conocer por el Comando del Segundo Cuerpo de Ejército.

El oficial de policía que resultó abatido en el tiroteo fue velado inicialmente en la delegación local de la Federal, informándose que luego fue trasladado a la ciudad de Buenos Aires.

El comunicado oficial sobre el episodio expresa textualmente: "El comandante del II Cuerpo de Ejército comunica a la población que en las primeras horas del día de hoy, en un enfrentamiento con delincuentes subversivos ocurrido en la finca de calle Necochea 2050, murieron 4 integrantes de la organización subversiva declarada ilegal en primer término.

"Las fuerzas del orden sufrieron la baja del oficial inspector Norberto Etchepare. En el lugar también se encontraron armamentos, munición de guerra y documentación".

Por otra parte, se tuvo conocimiento que el operativo en cuestión había comenzado en las últimas horas de anoche al ser cercada la zona donde se encuentra ubicada la vivienda allanada. El tiroteo entre los extremistas y las fuerzas combinadas se produjo alrededor de las 5 de la mañana tras el cual se habrían realizado detenciones.

También se supo que tres de los efectivos que intervinieron en el procedimiento resultaron con heridas leves.

Choque armado en Mar del Plata

BUENOS AIRES, 2 (NA). — Otro terrorista perteneciente a la organización declarada ilegal en 1975 fue abatido durante un enfrentamiento ocurrido en la ciudad balnearia de Mar del Plata, según informó el Comando General del Ejército mediante un comunicado dado a conocer hoy en el que se expresa:

"El Comando de la Zona 8, informa que en la ciudad de Mar del Plata, por información proporcionada en forma espontánea por la población, el 29 de julio pasado, siendo aproximadamente las 18 horas, se montó un operativo de control.

"Durante el mismo se produjo un enfrentamiento entre fuerzas conjuntas y delincuentes subversivos de la organización declarada ilegal en segundo término.

"A raíz de ello fue muerto uno de los delincuentes, del sexo masculino. Los efectivos conjuntos intervinientes no sufrieron bajas".

Fueron muertos cuatro subversivos más

BUENOS AIRES, 2 (Télam). — Cuatro delincuentes subversivos resultaron muertos durante un enfrentamiento con personal policial, ocurrido en la madrugada del sábado último, en la localidad bonaerense de José Leon Suarez, informó esta noche el Comando de Zona Cuatro. El texto es el siguiente:

"El dia 31 de julio, siendo aproximadamente las 3 horas se produjo un enfrentamiento armado en la localidad de José León Suarez, en las calles Sarratea y Flores, entre personal policial que efectuaba un patrullaje y cuatro individuos que se desplazaban en un automovil Ford Falcon de Luxe chapa patente Nº 1015854, color negro.

"Como resultado del enfrentamiento, resultaron muertos los cuatro ocupantes del vehículo, tres del sexo masculino y una de sexo femenino, realizándose las averiguaciones correspondientes para identificar a los ocupantes del vehiculo".

"En el automóvil se secuestraron panfletos de la OPM-PRT-ERP, una bandera de la misma organización, dos granadas de mano MK2 y armamento portatil".

Se ha confirmado en sus cargos a 52 jueces

BUENOS AIRES, 2 (NA). - Mediante un paquete de 14 decretos números 1550 al 1559 y 1561 al 1564/76 el Poder Ejecutivo Nacional confirmó en sus puestos a 52 magistrados de la justicia nacional y federal, además de decretar la cesantía de cuatro jueces, la renuncia de uno y proceder al nombramiento de otros tres, todos ellos de los mismos ámbitos.

Por decreto Nº 1562, nombróse juez federal de primera instancia de La Plata —Juzgado Nº 1—, al doctor Héctor Gustavo de la Serna.

Mediante decreto Nº 1563, designóse jueze federal de Primera Instancia de Posadas, Provincia de Misiones, al doctor Magno Omar Pérez.

Asimismo, por decreto Nº 1554 fue designado juez de la Cámara Nacional de Apelaciones en lo criminal y correccional de la Capital Federal, el doctor Juan Carlos Palacios.

Por otra parte, por decreto Nº 1551, fueron confirmados en sus cargos de jueces de la Cámara Nacional de Apelaciones en lo Criminal y Correccional de la Capital Federal los doctores Horacio Calvo, Miguel Alberto Farga, Julio Cándido Ledesma, Miguel Angel Madariaga, Alberto Samuel Martínez, Horacio Esteban Rebori, Salvador Francisco Scime y Horacio Benigno Vera Ocampo.

Por decreto Nº 1552, confirmóse en su cargo de juez federal de Primera Instancia de Resistencia —Provincia del Chaco—, al doctor Luis Angel Córdoba.

Mediante decreto Nº 1.556, fueron confirmados en sus cargos de jueces nacionales de primera instancia en lo criminal de instrucción de la Capital los doctores María Romilda Servini de Cubría, Juzgado Nº 1; Alfredo Angel Muller - Juzgado Nº 2; Jorge Daniel López Bolado - Juzgado Nº 5; Emilio Jorge García Méndez - Juzgado Nº 7; Práxedes Mateo Sagasta - Juzgado Nº 8; José María Orgeira - Juzgado Nº 10; Guillermo Agustín Ledesma - Juzgado Nº 11; Laura Teodora Aguilera Damianovicha de Cerredo - Juzgado Nº 12; José Luis Méndez Villafañe - Juzgado Nº 13; Oscar Mario Ramón Ocampo - Juzgado Nº 14; Lucio César Somoza - Juzgado Nº 11; Nerio Norberto Bonifati-Juzgado Nº 17; Juan Bautista Sejean - Juzgado Nº 18; José Alberto Seyahian - Juzgado Nº 26; Modestino Enrique Pizarro Miguens - Juzgado Nº 29; Jorge Edwin Torlasco - Juzgado Nº 30; Eduardo Adolfo Valdovinos - Juzgado Nº 31; y Carlos Alberto Tavares - Juzgado Nº 33.

También por decreto Nº 1.557, fueron confirmados en sus cargos de jueces nacionales de primera instancia en lo criminal de sentencia de la Capital Federal los doctores Salvador María Lavergne - Juzgado letra "A"; Luisa Martha Riva Aramayo - Juzgado letra "D"; Julio Bernardo José Maier - Juzgado letra "E"; Mario Ignacio Chichizola - Juzgado letra "R"; Juan Carlos Silvestrini - Juzgado letra "S"; Raúl Perfecto Rodríguez Araya - Juzgado letra "T"; León Carlos Arslanian - Juzgado letra "X", y Héctor Vecino - Juzgado letra "W".

Por decreto Nº 1558, fueron confirmados en sus cargos de jueces nacionales de primera instancia en lo Correccional de la Capital Federal, los doctores Esther Edith D'Espósito de Aspro —Juzgado letra "H"—; Eduardo Néstor Sabatini —Juzgado letra "I"; Luis Eduardo Arguero —Juzgado letra "L"— y Alfredo Francisco Grosso Soto —Juzgado letra "N".

Asimismo, por decreto 1559, confirmóse en sus cargos de jueces nacionales de primera instancia en lo Comercial de la Capital Federal a los doctores Juan Carlos Quintana Terán —Juzgado Nº 3—; Manuel Jarazo Veiras —Juzgado Nº 5—; Ricardo Matías Richards —Juzgado Nº 6—; Fernando Miguel Bosch —Juzgado Nº 9—; Antonio Boggiano —Juzgado Nº 13—; Carlos Viale —Juzgado Nº 17—; Alfredo Jorge Di Lorio —Juzgado Nº 21—; Carlos Luis Bosch —Juzgado Nº 22—; Fernando Ferreira —Juzgado Nº 23— y Luis Carlos Benítez Cruz —Juzgado Nº 25—.

También, por decreto Nº 1564, confirmóse en su cargo de juez federal de primera instancia de Mercedes —provincia de Buenos Aires—, al doctor Juan José Rosendo Galíndez Olive.

Por otra parte, por decreto Nº 1561, se dispone el cese del doctor Gustavo M. Demarchi en el cargo de procurador fiscal ante el juzgado federal de primera instancia en Mar del Plata.

También, por decreto Nº 1555, se dispuso que cese en su cargo de fiscal para los juzgados nacionales de primera instancia en lo Criminal y Correccional de la Capital Federal —Fiscalía Nº 16—, la doctora María Cristina Camina de Ortiz Almonacid.

Por otro decreto, que lleva el número 1553, se dispuso el cese de los doctores César Saúl González Alvarez y Beatriz Celia Marino en sus cargos de fiscal para los juzgados nacionales de primera instancia en lo civil y comercial de la Capital Federal —Fiscalía Nº 4— y de Defensores de Pobres, Incapaces y Ausentes para los Tribunales en lo Civil y Comercial de la Capital Federal —Defensoría Nº 3—, respectivamente.

Finalmente, por decreto Nº 1550, aceptose la renuncia presentada por la doctora Marta Beatriz Loredo, al cargo de juez nacional de Primera Instancia en lo Civil de la Capital Federal —Juzgado Nº 6.—

Obra Social para Empleados de Comercio y Actividades Civiles
Bartolomé Mitre 1340 T.E. 37 - 2011 al 18 Bs As

NUEVOS Y AMPLIOS BENEFICIOS DE OSECAC

PARA TODOS LOS BENEFICIARIOS DE TODO EL PAIS

SUPRESION DE ARANCELES POR PRESTACIONES MEDICAS
Quedan abolidos todos los aranceles por prestaciones médicas o paramédicas, salvo las correspondientes a consultas y visitas médicas.

PROTESIS IMPLANTABLES
CIEN POR CIEN A CARGO DE OSECAC
OSECAC pagará en todo el país el CIEN POR CIEN de las prótesis implantables: marcapasos, válvulas, caderas, etc.

OSECAC PAGARA EL 70 POR CIENTO
DE LAS PROTESIS NO IMPLANTABLES
OSECAC pagará en todo el país el 70% del costo de las prótesis no implantables: ortopedias, amplífonos etc.

MATERIAL DESCARTABLE,
TAMBIEN POR CUENTA DE OSECAC
La Obra Social también tomará a su cargo el costo del material descartable que requieran las intervenciones quirúrgicas.

INTERNACIONES CLINICAS, SIN CARGO
Serán sin cargo alguno para los beneficiarios.

SERVICIOS DE SANATORIOS EN CAPITAL FEDERAL
A partir del 1º de Agosto los beneficiarios contarán con un mayor número de sanatorios para su mayor comodidad y elección

Ingentes daños por el aluvión en Colorado

Se elevan ya a 60 las víctimas fatales

LOVELAND (Colorado), 2 (UPI). — Bajo una fuerte lluvia constante, multitud de miembros de varias partidas de salvamento se abrían hoy paso difícilmente por entre lodazales que les llegaban hasta la cintura por un caño de las montañas rocallosas, devastado por una inundación repentina en la que murieron numerosas personas que estaban allí de vacaciones y dejó heridas o aisladas a otras 2.500.

Un torrencial aguacero creó una muralla de agua de unos tres metros de altura que se precipitó por el cañón el sábado en la noche y ayer en la mañana, dando muerte a 60 personas por lo menos. El número comprobado de heridos era hoy de 250, aunque podría ser mucho mayor.

La inundación es la más grave que se registra en Estados Unidos este año y la que más víctimas ha dejado desde 1972.

Las autoridades consideran que numerosas personas pueden estar aun con vida en recovecos o partes altas del cañón.

Cincuenta y seis cadáveres fueron llevados a una morgue improvisada en esta población de 20.000 habitantes situada no muy lejos de la ciudad de Denver, la capital del Estado.

Otros cadáveres fueron encontrados a una distancia de unos 20 kilómetros, después de haber sido arrastrados por los torrentes.

Las autoridades dijeron que habrá cuerpos que podrían encontrarse solo al cabo de varios meses de búsqueda, así como muchos otros que nunca se recuperarán.

La fuerte lluvia que continuaba, la neblina y nubes bajas estaban impidiendo que los helicópteros pudieran cumplir su misión de salvamento. En Loveland, la visibilidad era de solo unos 300 metros y era aún mucho menor en partes del cañón.

"Es como una pesadilla. Todo está tan oscuro que parece de noche, en pleno día", dijo el piloto de uno de los helicópteros.

El lodo muy profundo imposibilita hasta el paso de carretas tiradas por caballos, por lo que la labor de salvamento se está haciendo a pie, con mucha dificultad.

Una mujer que trató de avanzar a caballo para recuperar un cadáver, tuvo que desistir cuando el caballo se hundió hasta el vientre entre el lodo y luego la jinete y la bestia tuvieron que ser ayudadas a salir del atascadero.

En el lugar había estado lloviendo desde hacía una semana, pero no fue sino hasta el sábado en la noche que se desató el tremendo aguacero que causó la torrentada que buscó salida por el cañón, llevándose a multitud de automóviles, casas rodantes y paradores para turistas.

"Hay autos entre las aguas por todas partes y casas en medio de aguas", dijo uno de los participantes en la labor de salvamento y agregó que cientos de personas se encuentran aisladas.

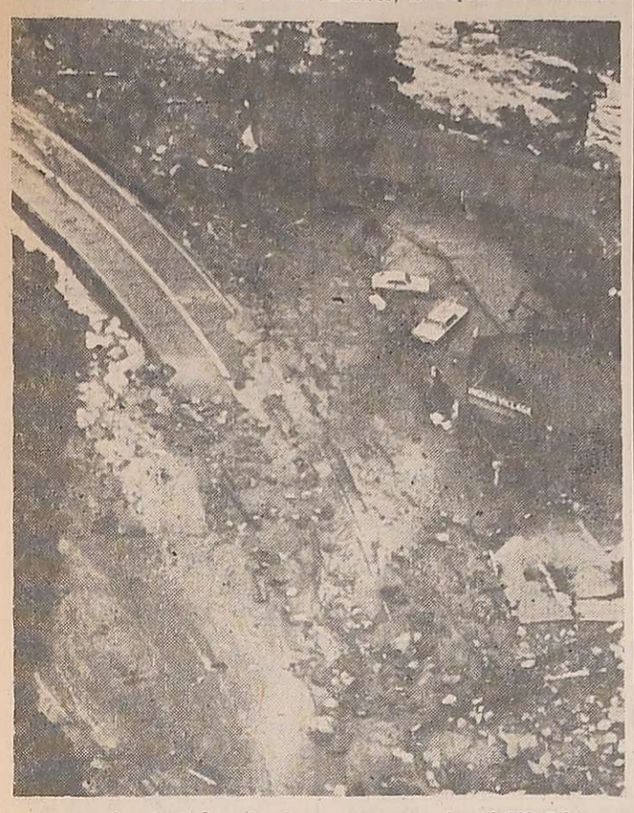

En Loveland, Colorado, la carretera nacional Nº 34 termina abruptamente en una aldea india cerca del Cañón "Big Thompson". Una repentina inundación eliminó a 60 personas y la visibilidad cero que había en el momento causó dificultades en la búsqueda y rescate de sobrevivientes. (Radiofoto de UPI).

Persiste la ola de temblores en China

Se repiten casi cada media hora. Pánico

HONG KONG, 2 (UPI). — Fuertes temblores, que se repiten casi cada media hora, han causado la muerte de una cantidad no establecida de integrantes de las cuadrillas enviadas para auxiliar a las víctimas del terremoto de la semana pasada, según informa la prensa oficial.

En tanto se produjo un importante éxodo de diplomáticos extranjeros y sus familiares, ante la alerta de los sismólogos chinos de que es inminente otro terremoto de gran intensidad.

Por lo menos 256 extranjeros dejaron Pekín y en las embajadas sólo queda un puñado de personal.

Medios diplomáticos dijeron que mañana partirá otro grupo grande de residentes extranjeros.

Los temblores continúan sacudiendo a Tangshan, una ciudad industrial ubicada a 160 kilómetros al sudeste de Pekín, que fue devastada por un tremendo terremoto de fuerza 8,2 en la escala de Richter.

Las autoridades chinas dijeron hoy a los diplomáticos que entre el sábado y el domingo se registraron en la zona de Tangshan 110 temblores de fuerza cuatro y 15 de intensidad cinco.

El temor de que esos sacudones, producidos por el reacomodamiento de la corteza terrestre, se intensifiquen y se acerquen a Pekín, movió a las autoridades chinas a pedir a las embajadas que evacuasen a todos los familiares y a todo el personal no esencial.

El informe de que han muerto algunos de los integrantes de los equipos de rescate aparece en un editorial publicado hoy en el "Diario del Pueblo", órgano del Partido Comunista.

Varios informes anteriores, incluso un mensaje del comité central del Partido Comunista, habían de gran destrucción, pero esta es la primera vez que se da cuenta de bajas en el gran equipo de auxilio, que es encabezado por el ejército y cuyo tamaño ha sido estimado en un millón de personas.

El editorial dice: "Algunos trabajadores y campesinos han ofrendado sus vidas para rescatar a sus hermanos de clase.

"Algunos camaradas destacados, pese a que ellos resultaron heridos, se lanzaron a la batalla tan pronto como fueron rescatados. Gran número de comandantes y luchadores del ejército de liberación se han dirigido prestamente a los lugares gravemente afectados pese al gran peligro.

Personal médico, olvidando sus propias heridas, ha trabajado con perseverancia para rescatar a los heridos".

El editorial y otros partes oficiales difundidos hoy por radio Pekín indican que gran número de equipos de auxilio, lo mismo que montañas de alimentos medicinas y otros abastecimientos están volcándose sobre Tangshan y otras áreas muy afectadas.

En la capital centenares de miles de personas pasaron su sexta noche en carpas y en refugios improvisados frente a sus hogares dañados o destruidos.

Evacuarán a diplomáticos argentinos

BUENOS AIRES, 2. (Télam). — La Cancillería dio instrucciones para que funcionarios de nuestra embajada en Pekín y sus familiares, evacuen dicha ciudad, quedando eventualmente una ínfima dotación de diplomáticos en la capital china.

La medida fue adoptada a raíz del terremoto que se registró el miércoles pasado en Tangshan, y ante la posibilidad de que en los próximos días se produzcan nuevos sismos, cuyo epicentro estaría en Pekín.

Ricardo Bruera viajará esta tarde a Tucumán

BUENOS AIRES, 2 (Télam). — El Ministro de Cultura y Educación ,profesor Ricardo Pedro Bruera, viajará mañana a Tucumán, donde visitara la zona de operaciones de la Quinta Brigada de Infantería, en la localidad de Monteros.

El profesor Bruera partirá a las 17 y el miércoles, en horas de la mañana presentará sus saludos al gobernador general Antonio Domingo Bussi y a otras altas autoridades provinciales.

Luego, en un colegio secundario, dictara una clase de "información cívica" y se reunirá con docentes de diversos establecimientos de enseñanza media, con quienes conversará sobre la situación de la educación en la provincia.

El jueves se trasladará a la zona de operaciones de la Quinta Brigada de Infantería, en Monteros, donde inspeccionará las obras de la Escuela Nacional de Comercio, para regresar por la tarde a esta capital, luego de visitar la histórica casa de la Independencia.

Acompañarán al profesor Bruera el interventor en el Consejo Nacional de Educación Técnica, ingeniero Carlos Burundarena; el Director Nacional de Educación Física, Deportes y Recreación, profesor Héctor Barovero y una reducida comitiva de funcionarios.

Líbano: hay principio de acuerdo

BEIRUT, 2. (Télam-AFP). — Un principio de acuerdo que prevé un alto el fuego global en El Líbano fue aprobado por las diferentes partes, anunció hoy aquí el comandante de la fuerza de paz árabe, general Mohamed Alí Al Ghoneim.

El acuerdo será hecho público el miércoles, precisó el general Ghoneim luego de una entrevista con el ministro del Interior libanés y jefe del Partido Nacional Liberal (conservadores cristianos), Camille Chamoun. El general Ghoneim acusó por otra parte a las fuerzas sirias estacionadas en la región de Jezzine (sur del Líbano), de haber sometido a un bombardeo de artillería el pueblo de Roum, unos 15 kilómetros al sur de Saida, la principal ciudad sudlibanesa.

La señora Yoshiyuki Sunaga, acompañada por su suegro, realiza rituales en el aeropuerto de Tokio a la llegada de los restos de su esposo, uno de los tres hombres de negocios japoneses que perecieron en el sismo de China. (Radiofoto de UPI).

SANITARIOS SAMACO S.A.

Adhiere a la Inauguración del Centro de Salud

Doctor

Jorge Néstor Salimei

augurándole el mejor de los éxitos a quienes concretaron esta magnífica obra, orgullo de la ASOCIACION MUTUAL DEL PERSONAL DE TUPUNGATO Y DE LA FIRMA TUPUNGATO S.A.C.I.F.I.A.

SAN MARTIN y CHACABUCO
Alameda - Tel. 217873

3|8|F|94571|3|8

GIRABAND

PARA SUS CORTINAS DE BANDAS VERTICALES

PRODUCTO DE JERARQUIA INTERNACIONAL, YA IMPUESTO EN EL MERCADO ARGENTINO, OFRECE:

DISTRIBUCION EXCLUSIVA PARA MENDOZA o CUYO

SOLICITAMOS:

Acreditada cartera de clientes, ramo tapicería y afines.

Vinculación o capacidad de establecerla con profesionales de arquitectura y construcción.

Solicitar entrevista: Martes 3 y miércoles 4 de 8.30 a 11.30 hs. - Sr. OTERO - T. E. 218122.

2|8|C|568|3|8|AD

La ascendencia puntana del Presidente fue ratificada

SAN LUIS, 2. (NA). — La Junta de Historia de San Luis se pronunció afirmativamente en la consulta que se le formuló para ratificar la ascendencia puntana del Presidente de la Nación, teniente general Jorge Rafael Videla.

En un documento entregado a la prensa, el alto organismo académico que preside el destacado historiador Víctor Saá, afirma que "el señor Presidente de la Nación, teniente general don Jorge Rafael Videla, es descendiente del fundador de Merlo, el comandante de armas, don Juan de Dios Videla.

El fallo de la junta expresa luego que "he aquí la filiación. Don Juan de Dios casó en segundas nupcias con doña Feliciana Baez Quiroga. Hijo de este matrimonio fue don Blas Videla, quien casó en segundas nupcias con doña Jacinta Domínguez viuda de Saá. De este matrimonio nació don José de la Cruz Videla Domínguez, quien contrajo matrimonio con doña Margarita Poblet. De este matrimonio nació don Jacinto Videla, que contrajo nupcias con doña Erfilia Bengolea. De este matrimonio nació don Rafael Eugenio Videla, que casó con doña Olga Redondo Ojea. Y de este matrimonio nación don Jorge Rafael Videla" actualmente Presidente de la Nación.

En fuentes allegadas a la Junta de Historia, se indicó que su dictamen fue la repuesta a una consulta efectuada sobre el particular por un vecino de la localidad de Merlo, una cotizada y coqueta villa turística distante 200 kilómetros al noroeste de esta ciudad y situada sobre la falda del cerro Comechingones.

Grave situación causa la sequía en Villa Angela

RESISTENCIA, 2 (Télam). Entre 1.000 y 1.500 animales han muerto a consecuencia de la sequía en la zona de influencia de Villa Angela, tercera ciudad del Chaco, a 200 kilómetros de esta capital, según un informe de la delegación local de la Secretaría de Agricultura y Ganadería de la Nación.

"La sequía y las heladas —puntualiza— han terminado con las pasturas naturales y han afectado gran parte de las pasturas artificiales".

Se consigna también que el trigo no ha podido sembrarse en un noventa por ciento, pero se confía en que, si las condiciones climáticas mejoran, se podrá efectuar antes de un mes la siembra de girasol.

En otras zonas de la provincia, la sequía viene provocando serios daños. Una lluvia reciente resultó totalmente insuficiente en la mayor parte del Chaco, con excepción de Presidencia Sáenz Peña y sus contornos.

Detuvieron en Río Negro a 5 ex concejales

SAN CARLOS DE BARILOCHE, 2 (NA). Por orden del juez penal de esta ciudad, fueron detenidos cinco concejales y un ex funcionario de la municipalidad de Ingeniero Jacobacci, ubicado a 200 kilómetros al este de aquí, en relación con la investigación de irregularidades administrativas cometidas en esa comuna, que están siendo investigadas por el magistrado.

Los detenidos son el ex titular de la sala de representantes comunales Antonio Tascón (justicialista); los ex concejales Jorge Rosa Cabrera y Miguel Ichaze (justicialistas), y José Bullallik (Partido Provincia Rionegrino), y el ex secretario tesorero de la municipalidad, Jorge Veyra.

Central Fotográfica
DISTRIBUIDORES
MATERIAL FOTOGRAFICO
EN SU NUEVO LOCAL
SAN JUAN 1392.
F|Pte.|A.

BGH: MAS QUE NUNCA

bgh

Una empresa líder. Sinónimo de solidez empresaria y desarrollo tecnológico, BGH investiga y desarrolla productos pensados para las necesidades nacionales. Las líneas de Equipos de Aire Acondicionado Central e Individual; Calefactores de Aire; Sistemas de Comunicaciones; Televisores; Estéreo-Combinados; Audio-Modulares; Auto-Radios; Auto-Estéreo-Cassettes y Heladeras, están respaldados por una tecnología propia de nivel internacional.
BGH: Potente. Tecnológica. Líder. Más que nunca.

TECNOLOGIA bgh LA PROTECCION

LOS ANDES

Fundado el 20 de Octubre de 1882 por el Dr. Adolfo Calle

Directoras:

Carmen Usandivaras de Calle

Elcira Videla de Schiappa de Azevedo

MENDOZA, MARTES 3 DE AGOSTO DE 1976

Coordinación educativa

A su regreso de la Capital Federal el ministro de Cultura y Educación informó acerca del pensamiento del gobierno nacional sobre la decisión de coordinar los programas educativos de todo el país a través de un contenido mínimo. Ello equivale a ejercer el derecho de formular los grandes lineamientos programáticos y que hasta el presente habían quedado librados al criterio unilateral de los funcionarios respectivos.

El problema tuvo sus complicaciones, ya que obligaba a los educandos a rendir equivalencias cuando se producía el cambio de establecimiento. Al tiempo, resultaba absurdo que dentro de la jurisdicción nacional se ensayaran distintos conceptos acerca de tópicos educativos, con respecto a cuestiones comunes. Un concepto racional de la enseñanza lleva necesariamente a aplaudir la iniciativa, especialmente teniendo en cuenta la utilización de un método adaptado a las necesidades del país.

Por declaraciones de las autoridades correspondientes, se ha llevado a la conclusión de que es preciso producir una adaptación a las exigencias regionales. Ello significa que no se trata de una unificación arbitraria de los programas de enseñanza, sino de establecer las pautas mínimas y luego asimilar las demandas fundamentales del ámbito al cual están destinadas.

El criterio tiene fundamentos sólidos en un país como el nuestro, donde la gran diversidad geográfica representa una exigencia muy particular en cuanto a la captación de conocimientos que permitan el desenvolvimiento de los alumnos con fluidez e idoneidad en el futuro. Pero es particularmente importante porque de esa manera se contribuye también a alentar la radicación definitiva de las familias en su lugar de origen, evitando el éxodo que ahora representa otro problema que es preciso superar.

A través del Consejo Federal de Educación se trata de buscar esta coordinación entre las escuelas primarias del país. En el término de 180 días se tendrán conclusiones sobre este particular y se habrán de conformar los programas básicos. La intención es continuar con la misma tónica en otros niveles de la enseñanza, de manera tal que podamos contar con documentos homogéneos donde el desplazamiento de los educandos no se convierta en un inconveniente para su formación.

La experiencia en este tema lleva a propugnar la concreción de esta iniciativa. El énfasis en determinados puntos de la enseñanza debe estar necesariamente establecido por los organismos técnicos del Estado, ofreciendo la seguridad de que se está en una coincidencia de criterios. Con ese objeto, se puede apelar al conocimiento de quienes han mantenido contacto con la enseñanza en distintas épocas y distintas áreas. No es aventurado asegurar que es factible llevar a feliz término un trabajo que sea una adecuada respuesta a requerimientos urgentes de la enseñanza.

Por último, es dable destacar que con un programa homogéneo en sus principios básicos es más accesible su progresiva adaptación a los requerimientos que van surgiendo como corolario de la natural evolución nacional. Porque realmente no se considera esta innovación como un elemento estático y definitivo de la enseñanza. Es importante añadirle periódicamente los complementos derivados de las circunstancias cambiantes en que se desenvuelven los acontecimientos normales, evitándose así que los hechos superen la rigidez de un ordenamiento.

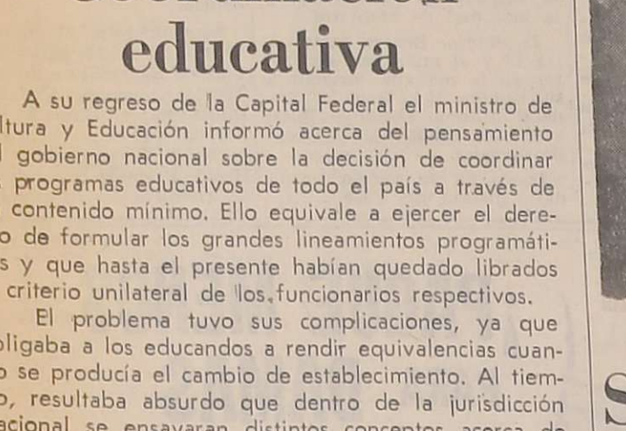

El intendente municipal atiende a los niños en un Centro Municipal de Ayuda Escolar.

Fue festejado por la Comuna el "Día del Niño"

Comenzaron el domingo y culminarán el viernes próximo los actos preparados por la Municipalidad de la Capital, a través de su Dirección de Cultura, Promoción y Deportes, para festejar el Día del Niño.

El programa desarrollado el domingo consistió en la distribución de chocolate y golosinas en los centros municipales de Ayuda Escolar ubicados en los barrios San Martín y Flores. En ambas ocasiones, el intendente municipal, coronel (RE) Héctor Guillermo Molina, alternó cordialmente con los numerosos niños que asistieron, a quienes les deseó un feliz día. Además, y en forma personal, se preocupó de que ninguno de los agasajados quedara sin ser debidamente atendido.

Para hoy a las 11 están previstos otros chocolates que serán servidos a los niños asistentes a los jardines de infantes de los centros municipales números uno y tres y el viernes, a la misma hora, para los pequeños que concurren al Jardín de Infantes del Centro Cultural Municipal Nº 2. En estas ocasiones, se entretendrá a los niños con números artísticos.

Jubilaciones

De un empleado público. — Luego de cumplir más de 30 años de servicios en la Administración Pública Provincial, acaba de acogerse a los beneficios de la jubilación ordinaria el señor Marcelo Santiago Miranda, meritorio empleado de la Cámara de Diputados de la Provincia, donde desempeñó funciones jerárquicas durante varios años. Además fue un activo y eficiente empleado en la Dirección de Municipalidades y llegó a ejercer interinamente la Secretaría Administrativa y el Despacho de la Dirección de esa repartición. Con motivo de su retiro, fue objeto de una demostración ofrecida por quienes fueron sus compañeros de tareas, lo que dio lugar a una reunión de grata camaradería.

Marcelo S. Miranda

Pago de jubilaciones en el Banco Hipotecario. — El próximo lunes, de 17 a 19, la sucursal Mendoza del Banco Hipotecario Nacional pagará los haberes correspondientes a jubilados y pensionados de la ex Caja de Comercio.

Los beneficiarios que no concurran en el día y hora indicados, podrán hacerlo desde el 10 y hasta el 23 de este mes, únicamente en horario normal del banco, es decir, de 7.30 a 13.15.

Directivos de la Cámara de Peinadores

Como consecuencia de los resultados de la última asamblea general, la Cámara de Peinadores de Mendoza constituyó la nueva comisión directiva de la entidad, la que quedó integrada en la siguiente forma: Presidente, Angel Carbajal; vicepresidente, Irma Velázquez; secretario, Angel Bermejillo; prosecretario, María L. Lagos de Muñoz; tesorero, Mercedes Palleres; protesorero, Alicia Lemús; vocales titulares: Alberto Cubillos, Ana Vidal, Juan C. Gigena, Ema de Pérez y Valentín Peralta. Revisores de Cuentas: José L. Campanella y Teresa Gómez. Además se eligieron tres vocales suplentes: Elia de Pannochia, Clides Luna y Mirta Reck.

Durante el acto realizado en la casa de altos estudios.

Se reinició la actividad en la Facultad de Antropología

El ministro Echazú se refirió a una situación conflictiva y a irregularidades a partir de 1973

Se reiniciaron las actividades educacionales en la Facultad de Antropología Escolar del Gobierno de la Provincia. El acto se desarrolló en el salón principal del edificio que ocupa la casa de estudios y contó con la presencia del titular del Ministerio de Cultura y Educación, coronel Juan Esteban Echazú que, en su discurso, dio un pormenorizado detalle de la situación en que se encontraba la facultad, situación que fue calificada como "conflictiva". El resumen se inició con la constitución de las mesas de trabajo que "evidenciaron ser —dijo el ministro— la pantalla de un plan perfectamente organizado".

En el acto también estuvo presente el interventor en la Facultad, capitán de la Fuerza Aérea, Jorge Gerónimo López. Una gran cantidad de alumnos colmaba el salón en donde también se encontraban docentes de la casa y de otras facultades mendocinas.

Luego de la llegada del coronel Juan Esteban Echazu, ingresó al salón la bandera de ceremonias y más tarde se entonaron las estrofas del Himno Nacional Argentino.

Inmediatamente después el capitán López anunció el discurso del ministro de Cultura y Educación, que textualmente reproducimos:

"La circunstancia de reiniciar a pleno las actividades educacionales en esta casa de altos estudios, coincidiendo con el comienzo de la segunda mitad del año lectivo, tiene una significación particular para la Provincia: normalizar las actividades específicas del Ministerio en todos sus establecimientos.

"En general es conocida por toda la ciudadanía mendocina la situación conflictiva que atravesó la facultad a partir de 1973.

"Pero es mi deseo ahora que se conozca el detalle para que la opinión pública juzgue adecuadamente lo sucedido y las medidas que hemos adoptado para la reorganización integral de este establecimiento.

"A partir del 8 de junio de 1973, al hacerse cargo nuevas autorizades, no pertenecientes al cuerpo docente de la casa, se convocó a las llamadas "mesas de trabajo", por resolución interna Nº 88/73 del 10 de julio de 1973, determinándose la concurrencia obligatoria de los alumnos a las discusiones y suspendiéndose las clases.

"Durante su funcionamiento, tales mesas evidenciaron ser la pantalla de un plan perfectamente organizado; así, por la resolución interna Nº 101/73 se autorizó a que participaran en los debates, alumnos ajenos a la facultad, que en muchos casos cumplieron el papel de agitadores estudiantiles. Pese a existir un reglamento de funcionamiento de las mesas de trabajos, no aparecen actas o alguna otra documentación donde consten las distintas ponencias y conclusiones alcanzadas, ni existen tampoco evidencias del informe analítico que al termino de la labor de las mesas de trabajo y como resultado de una asamblea plenaria, debía elevarse al Ministerio de Cultura y Educación de la Provincia.

"No obstante, el Poder Ejecutivo Provincial, por los decretos Nros. 2556, 2818 y 4580 del año 1973, puso en vigencia un plan de estudios denominado de "Areas Curriculares", expresando en sus considerandos que era el resultado de la voluntad mayoritaria de alumnos y profesores reunidos en asamblea.

"Analizando dicho Plan de Areas surge de inmediato el contenido ideológico, al fijarse objetivos tales como los de las carreras de Psicología y Ciencias de la Educación, de los que enunciaré algunos a continuación:

"La revisión crítica de los elementos culturales alienantes implícitos en las teorías y métodos de tratamiento psicológico en beneficio del reencuentro con la realidad socio-política, económica y cultural argentina"; "El descubrimiento de un lenguaje psicológico popular y su reelaboración científica crítica para convertirlo en instrumento de liberación"; "La denuncia y destrucción de mitos, creencias y obrar pseudo científico que se utilizan para mantener la opresión del pueblo".

"Confirmando lo tendencioso de los planes de estudios —siguió el ministro—, aspectos técnicos específicos eran así descuidados, poniendo en cambio insistencia sobre "Problemática Filosófica Contemporánea", "Sociología de la dependencia y luchas de liberación", "Análisis socio-económico político de realidad argentina" y otros cursos similares.".

"Desde octubre de 1973, un grupo de profesores, que no representaba a la mayoría, uniéndose a los estudiantes de ideología marxista, alentó la constitución de Asambleas Estudiantiles que se repitieron a diario, y en las cuales se llegó a enjuiciar a profesores y alumnos caracterizados por su tendencia democrática, con amenazar posteriormente a los mismos. Durante este lapso se instaló en el hall central de la Facultad un quiosco donde se exponía literatura subversiva y funcionó un sistema de altavoces utilizado para transmitir marchas políticas y proclamas, con el nombre de "Radio Liberación", actuando como locutores alumnos de este establecimiento.

"Las clases, reiniciadas a fines de octubre de 1973, con cursos que no se dictaron y otros que lo fueron en forma incompleta, se vieron interrumpidas. En 1974, continuando los desordenes del año anterior y aun incrementándolos, se cometió toda suerte de desmanes, viéndose tomas de Facultad en cuyo curso se dañaron los bienes del Estado y se perdió material didáctico.

"En este marco caótico la actividad académica fue resentida por irregularidades de toda clase, como: 1º) La pérdida de validez nacional de los títulos por cuanto sin consulta previa al Ministerio de Cultura y Educación de la Nación, se puso en vigencia al Plan de Area sin haber obtenido nunca su conformidad; 2º) Las inscripciones de alumnos efectuadas con documentación incompleta o fuera de término, con equivalencias otorgadas en forma arbitraria, sin estudio de los programas de materias para el caso de alumnos provenientes de otras casas de estudios. Así, en octubre de 1973 se permitió el ingreso a 165 alumnos de una universidad privada. En un caso perfectamente identificado fueron concedidas 37 equivalencias; 3º) La implementación de un sistema de evaluaciones que para la aprobación definitiva, unía a las evaluaciones de profesores, las evaluaciones grupales y las autoevaluaciones. Consecuencia de este sistema no existe una adecuada documentación en las evaluaciones efectuadas.

"Por lo expuesto, el Ministerio resolvió suspender el otorgamiento de certificados habilitantes a los egresados de la Facultad del período 1973/76. Es un principio básico de responsabilidad ante la sociedad que obliga al análisis de los legajos de todos y cada uno de los egresados, por cuanto la índole de las carreras que aquí se cursan, establece un estrecho contacto del profesional con el paciente, en el caso de Psicología y Educación Diferenciada y con el educando en lo que hace a Ciencias de la Educación, y por ello se debe contar con la absoluta garantía de idoneidad de quienes las ejercen. A tal efecto ya se ha dispuesto la constitución de una comisión especial para efectuar el estudio respectivo.

"Fue también preocupación del Ministerio analizar los planes de estudio, para su adecuación. Comisiones de profesores trabajaron en ello, consultando con Universidades Estatales y Privadas, obteniéndose los planes que fueron aprobados por Decreto Nº 1347 del Poder Ejecutivo de la Provincia, y donde se fijan como objetivos:

Para la carrera de Ciencias de la Educación: a) Formar profesionales docentes para los distintos niveles de la enseñanza del sistema educativo, Nacional, Provincial y Municipal; b) Formar profesionales docentes expertos en la administración y planeamiento educativo de los distintos niveles del sistema; c) Preparar y perfeccionar los profesionales docentes de los distintos niveles del sistema; d) Promover el perfeccionamiento permanente de los docentes en ejercicio y capacitar a los mismos para aspirar a jerarquía directiva y de supervisión; e) Ofrecer formación pedagógica a los profesionales no docentes que actúan en la docencia; f) Incentivar la investigación científico - pedagógica y g) Colaborar con organismos educativos en la investigación y puesta en marcha de planificaciones de sistemas educativos.

Para la carrera de Psicología: a) Lograr comprender o interpretar la conducta general y en especial la del ser humano, como objeto específico de la ciencia psicológica; b) Tender a desarrollar la facultad del pensamiento crítico e independiente, de manera tal que el profesional llegue a adquirir la capacidad necesaria para encontrar nuevos significados y experiencia; c) Formar al profesional especializado para efectuar Diagnóstico de Personalidad, útiles para fines tales como la Psicoterapia, la Orientación Vocacional, Profesional y Escolar; d) Dotar al profesional de conocimientos especializados que le permitan aplicar con idoneidad la psicología, tanto en su faz preventiva como terapéutica; y a un nivel individual, grupal o institucional; e) Fomentar, fortalecer y facilitar la investigación en el campo de la psicología experimental, como función ineludible; f) Despertar la convicción del uso ético de la profesión, en observancia de la deontología pertinente, tanto en el ejercicio profesional, como en la investigación y la docencia y g) Ofrecer permanente asesoramiento al alumno y egresado que lo solicitare, a fin de contribuir a su perfeccionamiento teórico y práctico en forma integral.

Para la carrera de Educación Diferenciada: a) Tender a desarrollar las facultades de pensamiento crítico e independiente de manera tal que el profesional llega a adquirir la capacidad necesaria para encontrar nuevos significados y experiencias; b) Tratar de inducir en el egresado la sensibilidad y receptabilidad necesaria para una mayor comprensión de la problemática familiar y social del niño especial; c) Formar al profesional especializado, que atienda a las necesidades de la Educación Especial, abarcando la parte motora, intelectual del lenguaje y social, contribuyendo de esta manera a esclarecer las dificultades que aún oscurecen las distintas problemáticas de la Educación Diferenciada; d) Procurar una estrecha interacción entre las formación teórico y la práctica de manera que la segunda sea la aplicación de los contenidos formativos teóricos impartidos en la primera y en ambos exista una interacción formal plena; e) Dotar al profesional de conocimientos especializados que le permita aplicar las técnicas apropiadas a las necesidades y posibilidades del niño especial; f) Ofrecer permanentemente asesoramiento al alumno y egresado que lo solicitase a fin de contribuir a su perfeccionamiento teórico y práctico; g) Fomentar, fortalecer y facilitar la investigación en el campo de la Educación Diferenciada, como función ineludible; h) Sistematizar modos de acción que tiendan al perfeccionamiento y actualización del post-graduado e i) Colaborar en la creación y funcionamiento de centros asistenciales para el diagnóstico y tratamiento de las diversas patologías que se observan en cada una de las carreras.

Para la carrera de Ortopedagogía: a) Lograr el conocimiento de técnicas de reeducación favoreciendo la selección y el manejo de las mismas frente a cada tipo de irregularidades; b) Formar hábitos de observación, exploración y aplicación de técnicas bajo la dirección de profesionales competentes, aportando así un beneficio a la sociedad; c) Dotar al profesional de una actitud comprensiva ante los problemas individuales, familiares y sociales que plantea el niño deficiente mental, siendo capaz de aconsejarlo y orientarlo científicamente; d) Descubrir y desarrollar actitudes que reflejan una personalidad emocionalmente estable y equilibrada como requisito básico para el ejercicio de dicha carrera; e) Brindar asistencia pedagógica-terapéutica a las instituciones que la requieran; f) Dotar al profesional de las técnicas pedagógicas curativas que se requieren para poder ayudar a los discapacitados, en todos sus niveles, a la realización de su ser personal con el fin de integrarlos a nuestra sociedad, y g) Capacitar al futuro profesional en la planificación, realización y evaluación de la tarea que debe desempeñar.

Para la carrera de Ortofonía y Sordos: a) Formar profesionales a nivel Superior y Universitario en la problemática educativa y recuperativa de los trastornos de la Audición y del Lenguaje y b) Capacitar para la investigación y Fomentar una actitud reflexiva, Crítica y creadora, en todo lo concerniente a Problemas de Audición y Lenguaje.

Para la carrera de Deficientes Visuales: a) Habilitar para el ejercicio de la tarea educativa de los deficientes visuales; b) Habilitar para trabajar en tareas de rehabilitación de deficientes visuales; c) Desarrollar vocación de servicio logrando integración con el medio futuro de trabajo; d) Implementar los recursos necesarios para que la problemática de los deficientes visuales tenga correcta adecuación en el medio; e) Capacitar para la investigación y f) Colaborar en el perfeccionamiento de los graduados.

"Integrando esta reorganización se formularon los correspondientes planes de estudios:

"Para Psicología: cinco años. Pero se ha cerrado la inscripción del primer año, por cuanto se ha decidido la supresión de la carrera en el orden provincial. "Los alumnos actuales de 2do. a 5to. año seguirán cursando normalmente hasta la finalización de su carrera. El título a obtener será de Licenciado en Psicología.

"Para Ciencias de la Educación: cinco años. Títulos a obtener: con tres años de estudios obtienen el título de Profesor de Enseñanza Elemental; Con cinco años de estudios: Licenciado en Pedagogía y Planeamiento o Profesor en Ciencias de la Educación.

"Para Educación Diferenciada: cuatro años. Se obtiene el título de Profesor Terapeuta en las distintas especialidades que se cursan.

"Con respecto al alcance de los títulos en mi última reunión en Buenos Aires con el Comité Ejecutivo del Consejo Nacional de Educación elevé por nota y entregando personalmente al Subsecretario de Educación de la Nación por orden del Ministro, los planes de estudios correspondientes para su consideración, observaciones y aprobación final.

"Es decir que deseamos que urgentemente se consideren estos títulos con validéz nacional en todo el territorio para garantía de trabajo de ustedes.

"Por último, con lo expuesto, doy por cumplida la palabra empeñada ante ustedes al comienzo del año y a la opinión pública el sagrado deber de informar objetivamente.

"La tarea no ha finalizado totalmente, pero ustedes podrán reiniciar tranquilos sus estudios con la confianza de que tienen garantías para dedicarse de lleno a su esfuerzo intelectual.

"Con la confianza en Dios de cumplir con un derecho inalienable de educarse según normas que sirvan a la comunidad democrática, podéis volver a reiniciar vuestras actividades estudiantiles para satisfacción de vuestros padres, esposos e hijos y esperanza de la sociedad mendocina".

Consultas

Luego de sus palabras, el coronel Echazú se puso a disposición de los alumnos que quisieron realizar consultas. La primer pregunta estuvo dirigida a aclarar el porqué del cierre de la inscripción a primer año de la carrera de psicología.

El ministro contestó que "en primer lugar la carrera puede ser encarada en institutos privados de Mendoza y, en segundo lugar, existe la idea en el Ministerio de Cultura y Educación de la Nación, de que Psicología puede ser una carrera de post-grado. Personalmente pienso que debe ser así. Hasta que esta resolución no esté en firme, nosotros no hemos querido tomar una decisión que tal vez nos obligaría a rever la planificación o dar marcha atrás.

También se lo consultó sobre el problema de las equivalencias, problema que fue dilucidado por el interventor. El capitán López aclaró que las actividades académicas de la casa se reanudarían en firme el próximo lunes. "Toda esta semana la dedicaremos a evacuar las consultas de los alumnos sobre cuáles serán las equivalencias que deberán rendir de acuerdo con el nuevo programa de estudios".

Luego de la aclaración, reseñó los nuevos programas para cada una de las carreras.

Actividad educacional

Inscripción ingreso a la docencia nacional. — Supervisión de Escuelas Nacionales de Mendoza informó que desde el 2 de este mes quedó abierta la inscripción para los siguientes concursos: 232/74 de ingreso a la docencia de maestros especiales de jardín de infantes, tercer llamado; 33/75 de ingreso a la docencia de maestros especiales de jardín de infantes, tercer llamado; 254/75, de ingreso a la docencia de maestros especiales de actividades plásticas (dibujo), segundo llamado; 255/75, de ingreso a la docencia de maestros especiales de actividades prácticas (manualidades), tercer llamado; 257/75, de ingreso a la docencia de maestros especiales de música, tercer llamado; 258/75, de ingreso a la docencia de maestros especiales de idioma, segundo llamado. La inscripción se realiza en Supervisión Seccional, Belgrano 923, de 7.30 a 12.

Suplencia de dirección - Primera Zona C. — La inspectora técnica de la Primera Zona C, ofrecerá mañana, a las 11, la suplencia de dirección de la Escuela Nº 5 "Domingo Bombal", a vicedirectores titulares de acuerdo con resolución Nº 505 - T - 65, en el local de este establecimiento.

Curso de Canto Coral en La Consulta. — Mañana, en la Escuela Coral Nº 4, de La Consulta, continuará el Curso de Canto Coral organizado por la inspectora de la Sección C para el perfeccionamiento de docentes de la especialidad de Tunuyán y San Carlos. En la oportunidad, la profesora Gracia Egidia Lo Giúdice continuará con el desarrollo de su tema.

Instituto "San Pedro Nolasco". — Invitó a los egresados de Ciencias Naturales a participar de una reunión que en su sede efectuará el sábado 21 de agosto, a las 16.30, para intercambiar experiencias metodológicas y actualizar la disciplina "Educación para la salud"

Cursos de Actualización. — La Casa del Maestro informó sobre cursillos de actualización para docentes: de Gramática Estructural, en Casa Central, de lunes a viernes de 8 a 19.30; en San Martín, en Berutti 247, de 8 a 22; en la filial Rivadavia, San Isidro 161. De Bibliotecología, consultar en Tunuyán o en La Consulta. Para los socios de la institución la inscripción es gratuita.

Remplazos en la enseñanza media

Diversos establecimientos secundarios de la provincia anunciaron el ofrecimiento de los siguientes remplazos:

—Escuela BM - Nº 1 "Fray Luis Beltrán", de Capital: el jueves, a las 16, un cargo de Artes Aplicadas.

—Escuela Técnico Industrial "Emilio Civit", de Maipú: el jueves, a las 15, un remplazo de preceptor, turno tarde.

—Escuela de Bachillerato BT - 11, de Las Heras: el jueves, a las 8, cuatro horas interinas de Castellano de tercer año; el jueves, a las 8.15, cinco horas interinas de Física Industrial II, sexto año; el jueves, a las 8.30, cuatro horas interinas de Físico Química de sexto año; el jueves a las 9, cuatro horas interinas de Higiene y Seguridad Industrial, de sexto año.

—Escuela de Comercio "Ricardo Videla", de Luján: El jueves, a las 10, dos horas de Educación Física, varones, de primer año y dos de quinto año, como remplazante; a las 10.30, educación física niñas, dos horas en primero y dos en quinto año.

—Escuela Nº 4 BM "José Vicente Zapata": el 4, a las 8, cinco horas de Matemáticas de primer año; cuatro de Matemáticas en cuarto, y tres horas de Matemáticas de quinto.

—Escuela de Bachillerato Técnico Químico de Junín: El jueves, a las 11, dos horas de Zoología de segundo año y ocho horas de Comunicaciones-Radio y TV, de sexto año de Electricidad.

—ENET Nº 1 de San José: Hoy, a las 18, dos cargos de maestro de Enseñanza Práctica, turno tarde, mecánica, y otro de electricidad Y seis horas de Matemática, turno tarde, tercer año, suplentes.

—Escuela de Bachillerato "María Elena Champeau", de Godoy Cruz: El jueves, a las 10, un cargo de preceptora.

Suplencias en la enseñanza común

Se informó sobre el ofrecimiento de suplencias en los siguientes establecimientos educacionales:

—Escuela Nº 351 "Vicente López y Planes", de Tunuyán: Hoy, a las 11, se ofrecerá un cargo de jardín de infantes.

—Escuela Nº 353 "Ignacio Fermín Rodríguez", de Vista Flores, Tunuyán: Hoy, a las 13.30, un cargo de maestra jardinera para maestras de la especialidad, con experiencia o de enseñanza común a partir de 23,800 puntos.

—Escuela Nº 361 "José Hernández", de Tunuyán: Hoy, a las 10.30, un cargo a partir de 10,080 puntos.

—Escuela Nº 145 "Patricios", de Panquehua, Las Heras: Hoy, a las 13.30, una suplencia en turno tarde a partir de 20,975 puntos.

—Escuela Nº 25 "Edmundo de Amicis": hoy, a las 9.30, un cargo en turno tarde desde 10.330 puntos.

—Escuela Nº 17 "Hipólito Irigoyen": Hoy, a las 10, un cargo en turno tarde a partir de 9,499 puntos.

—Escuela Nº 6 "Bartolomé Mitre": Hoy, a las 10, un cargo turno mañana y otro turno tarde, desde 18.190 puntos.

—Escuela Nº 240 "Marcos Sastre", de San Martín: Hoy, a las 9.30 un cargo a partir de 13.200 puntos.

—Incorporado "Nuestra Señora del Rosario", de Glagnoni, San Martín: Hoy, a las 13, un cargo en la enseñanza común.

—Escuela Nº 108 "Tomás Alva Edison", de Barrio Santa Ana, Guaymallén: Hoy, a las 9, un cargo de maestra de música, comenzando la lista.

—Escuela Nº 165 "Clodomiro Giménez", de Maipú, a las 13.30, un cargo en la enseñanza común.

Escuela Nº 301 "Juan Pascual Pringles". - En este establecimiento de Santa Rosa, se ofrecerá mañana, a las 13, un cargo de maestra en enseñanza común.

—Escuela Nº 29 "Julio César Raffo de la Reta", hoy, a las 12, un cargo en turno tarde desde 14,860 puntos.

—Escuela Nº 1 "Arístides Villanueva", hoy, a las 10, un cargo turno tarde, desde 13,060 puntos.

—Escuela Nº 10 "Gral. Manuel Belgrano" (Coronel Plaza 303, de ciudad), hoy, a las 10, un cargo turno tarde desde 18,012 puntos.

—Escuela Nº 258 "Martín Fierro", de San Martín, hoy, a las 12, un cargo en turno mañana, desde 11,560 puntos.

—Escuela Nº 140 "Gustavo Martínez Zuviría", de Las Heras, hoy, a las 9, un cargo turno mañana desde 19,445 puntos.

—Escuela Nº 145 "Emilia Mingo de Armanini", de Las Heras, hoy, a las 13.30, un cargo a partir de 14,105 puntos.

—Escuela Nº 143 "Manuel Corominola", de Las Heras, hoy, a las 15, un cargo a partir de 17,730 puntos (funciona en la escuela Nº 140 "Martínez Zuviría").

—Escuela Nº 129 "Cnel. Manuel J. Olascoaga", de Las Heras, hoy, a las 10, un cargo a partir de 9,16 puntos.

—Escuela Nº 142 "Merceditas de San Martín", de Las Heras, hoy, a las 13.15, un cargo a partir de 11,155 puntos.

—Escuela Nº 89 "Flavio Ferrari", de Guaymallén, hoy, a las 14, un cargo a partir de 8 puntos.

—Escuela Nº 9 "Patricias Mendocinas", hoy, a las 10, un cargo a partir de 16,20 puntos.

—Escuela Nº 232 "Manuel M. de Güemes", de Palmira, hoy, a las 10.30, un cargo turno mañana, a partir de 21,820 puntos.

—Escuela Nº 168 "José Alberto de Ozamis", de Maipú, hoy, a las 11, un cargo en el turno interdio, para jardín de infantes.

—Escuela Nº 265 "Moisés Lucero", de Alto Verde, Junín, hoy, a las 13.30, un cargo de maestra común.

—Escuela Nº 286 "Domingo D'Angelo", de La Central, Rivadavia, hoy, a las 13, un cargo con 15,762 puntos.

—Escuela Nº 9-D "María Zapata de Catena", de Rivadavia, hoy, a las 11, un cargo de maestra de manualidades. Certificado de salud.

—Escuela Nº 152 "Gral. José Albino Gutiérrez", de Maipú, hoy, a las 10, un cargo sin puntaje.

—Escuela Nº 4-D "Prof. Jerónimo Simón Semorille", de Guaymallén, hoy, a las 10, un cargo de maestra de la especialidad.

Inspección Técnica Seccional San Carlos. — La inspectora técnica con jurisdicción en San Carlos, citó a los directores de establecimientos con asiento en el departamento para hoy, a las 15, en el local de la escuela Nº 143 "Adolfo Tula". Deberán asistir munidos de los datos relativos a los celadores y partidas de limpieza, nombre, fecha de nacimiento, documento de identidad, antigüedad y concepto.

Hace 80 años que se usan los Rayos X

Dr. Juan Antonio Orfila

El profesor de física Dr. Welheln Conrad Röentgen de 49 años descubrió en Wurzburg, Alemania, en 1895, una nueva clase de radiaciones que sin duda alguna han llegado a ser uno de los instrumentos más importantes de la diagnosis en la historia de la medicina y un auxiliar irremplazable en el tratamiento de numerosas dolencias.

Las posibilidades de aplicación de los Rayos X son en la actualidad casi ilimitadas. Ninguna otra conquista técnica ha alcanzado tal universalidad a tal rapidez, convirtiéndose en una bendición para el individuo.

Los Rayos X han de agradecer su marcha victoriosa sin parangón por todos los confines del mundo, a la categórica fuerza de convicción de su efectividad. El médico puede examinar el interior del organismo constatando modificaciones patológicas. Simultáneamente puede convencer al enfermo de la necesidad de un tratamiento ya que es diez veces más fácil obtener el consentimiento del paciente cuando éste se convence por sus propios ojos de la existencia de una fractura ósea o de un tumor o de cálculos gracias a la radiografía. Incluso se puede representar gráficamente el interior de los huesos. Los médicos trasmiten durante operaciones, imágenes radiológicas a sus colegas mediante cámaras de televisión con lo que pueden obtener inmediatamente su opinión y consejo. Estas mismas imágenes pueden ser trasmitidas también a las aulas donde los estudiantes pueden seguir directamente la operación con las radiografías.

Los exámenes en serie para el reconocimiento precoz de la tuberculosis permiten el control de los pulmones de numerosas poblaciones.

En la terapia radiológica que en la actualidad ha alcanzado una importancia semejante a la diagnosis, se utilizan junto a los denominados rayos X "blandos" para el tratamiento de dolencias superficiales y "duros" para la irradiación del interior del cuerpo.

He aquí las razones, someramente expuestas, de porqué los médicos del mundo entero poseen en los Rayos X un poderoso e inapreciable auxiliar para sus diagnósticos.

Conjunto coral de España saludó al Gobernador

La Agrupación Coral de Cámara de Pamplona efectuó una visita de cortesía al gobernador, brigadier mayor (RE) Jorge Sixto Fernández, quien recibió a sus integrantes en la Sala de la Bandera de los Andes.

El grupo, que se encuentra de gira por nuestro país, actuará en nuestra ciudad, así como en la Capital Federal, Bahía Blanca, Rosario y Córdoba. Cuenta con el apoyo de la dirección general de Relaciones Culturales del Ministerio de Asuntos Exteriores de España; el Ministerio de Información y Turismo de Madrid; el Instituto de Cultura Hispánica de la capital española; la diputación de Navarra y el Ayuntamiento de Pamplona.

En cuanto a su actuación en Mendoza, —hoy, a las 21.30— es patrocinada por la oficina Cultural de la Embajada de España en Buenos Aires; el Consulado de España en Mendoza; la Asociación Filarmónica de Mendoza, la Agrupación de Entidades Españolas y el Instituto Cuyano de Cultura Hispánica, también de Mendoza.

El mandatario —que deseó una feliz estada al grupo coral— estuvo acompañado durante la entrevista por el asesor de la Gobernación, señor Ricardo Melchor, en tanto que el coro llegó a la Casa de Gobierno en compañía del canciller del Consulado de España, señor Juan Marín González; el delegado de la Agrupación de Entidades Españolas, señor Manuel Alonso Sánchez; el presidente del Instituto Cuyano de Cultura Hispánica, doctor Marcos Viñuela y la vice-presidenta de la Asociación Filarmónica de Mendoza, señora Dora P. de Danza.

Iniciará sus cursos un instituto

Próximamente iniciará sus actividades en nuestra provincia el Instituto de Investigaciones Humanas, Filial Mendoza. Así lo informó la directora de esa entidad, señorita Alma Rhode, quien viajó desde Buenos Aires con el fin de promover las tareas de organización. Expresó que en el instituto se dictarán cursos de grafología, parapsicología, astrología, armonización cósmica, motivación positiva, control mental, etc.

La representante de la Dirección en Mendoza es la señorita Norma Piazza y coordinadora, la señorita Edith Quijano. Mayores informes sobre los cursos pueden obtenerse en Yrigoyen 601.

Corte de energía en Guaymallén

Agua y Energía Eléctrica suspenderá el servicio eléctrico en el departamento Guaymallén, hoy y mañana de 9 a 18, aproximadamente, en la zona comprendida por distrito Coralitos, Carril a Lavalle, de Buenos Vecinos al este y calle Buenos Vecinos, de Estación Amigorena al sur, con motivo de la realización de mejoras en las instalaciones eléctricas.

Entregará hoy títulos la Escuela Bancaria

Se efectuará hoy, a las 20.30, el acto de colación de grados en el Centro Educativo de Nivel Secundario Nº 26 de la Escuela Sindical Bancaria.

La ceremonia se llevará a cabo en la sala del teatro Independencia de nuestra ciudad y en la oportunidad, recibirán sus diplomas cien egresados que obtuvieron títulos de peritos comerciales y se especializaron en distintas áreas, tales como técnicas bancarias e impositivas, administración de empresas y contabilidad mecanizada.

Al acto asistirán autoridades del Ministerio de Cultura y Educación de la Provincia y miembro de la Delegación Mendoza de DINEA y directores de establecimientos similares.

Se destaca que es ésta la primera promoción de egresados que recibirá títulos en Mendoza, dependiente de la Dirección Nacional de Educación del Adulto.

Socios de Regatas se reúnen mañana

Mañana, a las 20, se reunirá la comisión de socios vitalicios del Club Mendoza de Regatas.

Lo hará en los salones de la entidad, para considerar asuntos de importancia, por lo que se solicitó a sus integrantes puntual asistencia.

AFIM PRESENTA

AGRUPACION CORAL DE CAMARA DE PAMPLONA

HOY 21,30 Horas TEATRO CITY

Localidades en venta boletería del teatro - Socios ticket Nº 7 - 50% dcto.

3|8|C|108|3|8

Toponimia mendocina

por Juan Isidro Maza
Miembro de la Junta de Estudios Históricos de Mendoza

HUANTATA

Era el nombre que los indios huarpes le daban al valle que en la actualidad comprende a la ciudad de Mendoza y sus pueblos aledaños y lo que hoy llamamos el Gran Mendoza.

El topónimo al que se hace referencia aparece en distintos escritos y textos en tres formas distintas, a saber: Huantata, Huentota y Guantata, produciendo la forma que se escriba una diferencia en sus significados y traducciones.

Si el nombre correcto en la lengua huarpe milcayac fuera Huantata, su significado sería de, **Huan** o **Luan**, guanaco, y en lo que respecta a la terminación **Ata**, tiene por significado, valle, correspondiendo en consecuencia su traducción a: **Valle de los Guanacos**.

Si el expresado nombre se pronunciara o se escribiera "Huentota" más difícil sería su definición, ya que la pronunciación **Hue** o **Huen** es de origen pehuenche y no huarpe y su significado pasaría a ser **"Lugar del Valle"**, ya que Hue o Huen en lengua pehuenche significa **"Lugar"**, mientras que en huarpe se pronuncia **"Guay"**.

Si el nombre se escribiera y se aceptara como "Guantata", la pronunciación "Gua", distinta en su significado de Guay, se aceptaría en su traducción como hermoso, imponente, admirable, etc., pasando en este caso su traducción a ser: **"Valle Hermoso, admirable o imponente"**.

Los nombres huarpes en su lengua milcayac que terminan en ata, ota o uta, como en los casos de Huantata, Canota, Cacheuta, Picheuta, Uyata, Uspallata, Cotoata y otras, su significado está relacionado con "valle lugar de reunión, junta o rejunta.

Esta investigación cree correcto el nombre Huantata y no Huentota, por ser nombre huarpe y no pehuenche, y al dársele el significado de Valle de los Guanacos, se considera que los primeros fundadores de Mendoza debieron, en principio, sustentarse de la caza de guanacos y de otros animales que abundarían en el valle, hasta lograr implantar los primeros cultivos, como se deduce también del nombre que dieron a la fundación de San Luis, que lleva el agregado de "La Punta de los Venados".

HUAYQUERIA

Según la geografía de Mendoza, del profesor Marzo, el nombre expuesto significaría "Mal País", pero ampliando la investigación, "Huay o Guay" en lengua huarpe tiene por significado: "Lugar o Paraje".

La gente experta de las zonas cordilleranas, le llaman Huayquería a los lugares montañosos difíciles de escalar y donde se guarecen por lo general en cuevas los animales montaraces, como leones, lobos, zorros, jabalíes, etc., y también donde anidan las águilas y los cóndores.

En el sur de Malargüe y al norte del cerro Chacayco, existe un paraje llamado "Huayquería Colorada".

HUINCA o WINCA

Es una deformación del nombre Inca, según lo dice Garcilaso de la Vega en Comentarios Reales de los Incas, ya que los aborígenes del norte empezaron a llamar "Huncas" a los primeros españoles porque los creyeron hijos y enviados a sus tierras por INTI (Dios Sol) a igual que el Inca Manco Capac y sus sucesores.

Existen opinones que Huinca tiene por significado "Gente blanca", pero la verdad es que los aborígenes definieron con dicho nombre a los españoles por considerarlos de cultura superior y como privilegiados de Dios; por lo tanto "Huinca" es la deformación de la fonética Inca.

HUARPE

Era el nombre de la raza o parcialidad aborigen que habitaba en el norte de Mendoza y sur de la provincia de San Juan, diferenciándose por utilizar dos lenguas no muy distintas entre sí; siendo ellas las llamadas Milcayac y Allentiac. Para dar a conocer el parecido de ambas lenguas se transcribe la numeración que estos aborígenes utilizaban y compara con la Quichua de los Incas.

Milcayac	Allentiac	Quichua
1) Chaca	Lcaa	Uj
2) Yemen	Yemen	Iscay
3) Pultún	Tun	Kinsa
4) Gultuc	Tut	Tahua
5) Horoc	Horoc	Fiska
6) Zilka	Zilka	Sotha
7) Yemen-zac	Zac-Yac	Kanchis
8) Pultun-zac	Yun-kleu	Pusaj
9) Gultun-zac	Tut-qleu	Mosoj
10) Mutucún.	Tut-cún	Chunka
100) Pataca	Pataca	Pataca
1.000) Mutucún-pataca	Tut-cún-pataca	Waranka

HUACA-ICO

Es un nombre compuesto de Huaca, que los pehuenches empezaron a utilizar para referirse a la hacienda vacuna, y en cuanto a Co, indistintamente es agua o arroyo.

Huaca-ico es el nombre de un paraje existente al sur de "Punta de Agua" en Malargüe y su significado corresponde a: "Agua o Arroyo de los Vacunos".

No debe confudirse el nombre Huaca que utilizaban los pehuenches para referirse a Vaca o Vacunos, con Huacas de la lengua Incaica que tenía por significado "Enterratorio o Cementerio Indígena".

HUACA-LAUQUEN

Tiene por significado en lengua pehuenche, Laguna de los Vacunos, ya que Lauquén es Laguna. En el sur existe una laguna llamada Huaca-Lauquén.

HUEMUL

Es la denominación en lengua pehuenche que se da a una especie de ciervo de pelo marrón. Al sur de Malargüe existe un cerro llamado Huemul, sin duda en razón de que allí habían muchos ciervos. La mina existente en dicho lugar lleva el nombre de Huemul y así se llamó también el cacique que allí residía.

GUANACACHE o HUANACACHE

Es un nombre compuesto que proviene del quichua y realmente sería: Gua-Naiko-Che; Gua en dicha lengua tiene por significado: "temor o "admiración"; Naico es agua que baja, pues dichas lagunas recibían las aguas del río San Juan.

Las lenguas indígenas milcayac y allentiac de los indios huarpes estaban más relacionadas con la lengua de los incas y no tenían similitud con la lengua de los pehuenches y araucanos, pero estos últimos utilizaban las palabras Huana y Cache, cuyos significados es "Encomendarse valientemente, según consta en el vocabulario araucano, pero se aclara que la terminación Che es gente.

Encontramos también la palabra Huaco, que es objeto cerámico que se halla en las Huacas, sepulcros o enterratorios de los antiguos indios andinos, principalmente en los incaicos; mientras que los aborígenes de Centro América utilizaban la palabra Huaca, para referirse a "tesoros escondidos" y "Huaco" era el nombre de una planta que los indígenas usaban de contraveneno de las mordeduras de las víboras.

"Huaco", en la lengua allentiac de los huarpes norteños, era el nombre de un paraje muy antiguo de la provincia de San Juan, que fue enterratorio indígena, donde se han realizado algunos estudios arqueológicos.

Los naturales de Costa Rica y de Cuba, le llamaban Huaca a unos hoyos donde depositaban las frutas para que madurasen, principalmente la banana.

alianza francesa
CHILE 1754 — TELEFONO 217514
El 4 de Agosto comienzan nuevos cursos de **FRANCES** para **PRINCIPIANTES ADULTOS** en la Alianza Francesa. Horarios: 10 - 12 hs. 16 - 18 hs. y 20 - 22 hs.
Hay Inscripción también para NIÑOS:
JARDIN DE INFANTES: 15 a 18 horas. de 4 a 6 años.
TRABAJOS MANUALES 17 - 19 y 18 - 20 hs.
ADULTOS: Conversación
30|7|F|93271|3|8

Programas de Radios y TV

Ofrecemos a continuación los programas de acuerdo con el detalle que nos han suministrado las respectivas teleemisoras.

Canal 7 - Mendoza

12.15 Chart de ajuste con música selecta.
12.25 Santoral.
12.30 El show de la Pantera Rosa.
13.00 Noticiero 7, primera edición.
13.30 La mujer, con Blakie.
15.00 Buenas tardes, mucho gusto, con Ana María.
17.00 El show de los tres chiflados.
18.00 Festival.
19.00 El mundo de Calculín.
20.00 El hombre nuclear.
21.00 Noticiero 7, segunda edición.
22.00 La super-noche: hoy "El paraíso del capitán", con Alec Guinnes-Ivonne de Carlo-Celia Johnson.
24|00 Los tropectores.
0.30 Palabras para Recordar-Secret. Medios Comunic.

Canal 9 - Mendoza

12.30 Noticiero en directo.
13.30 Almorzando con Mirtha Legrand.
15.00 Tiempo de vivir.
16.00 La rubia peligrosa.
16.30 Ventana a la vida.
17.00 Te veo, veo.
17.30 Dibujos animados.
18.00 Pequeño vagabundo.
18.30 Trampa de otoño.
19.00 La diligencia.
20.00 Premier estelar.
21.00 Noticiero nueve.
22.00 Humor con Landriscina.
22.15 Odol pregunta.
23.00 Mi querido Luis con Esteban Massari.

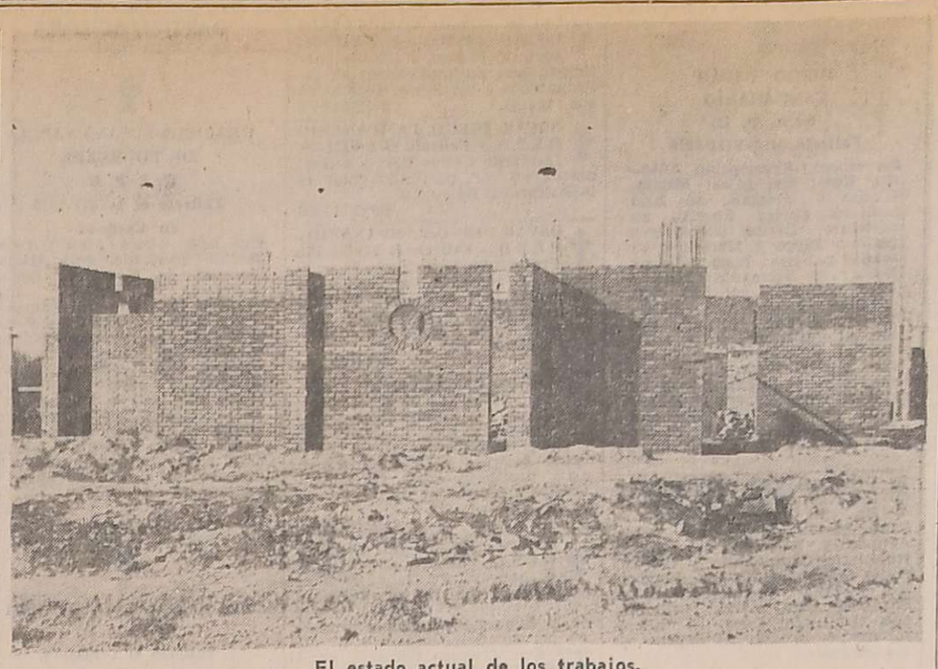

El estado actual de los trabajos.

Se construye el templo de Nuestra Señora de Montserrat

GODOY CRUZ — Se erige en un punto neurálgico del Barrio Trapiche el templo de Nuestra Señora de Montserrat y la obra está adelantada en sus dos terceras partes. El proyecto pertenece al arquitecto Ricardo Perotti y esta iglesia ha sido diseñada en forma de cruz griega. Tiene dos entradas laterales; en el centro el baptisterio y a los costados sendos confesionarios. Luego se accede a un pasillo y a una pequeña escalinata que conduce al altar. La mampostería es de ladrillo visto y la concepción es muy moderna. Separado de la iglesia se construye otro edificio de dos plantas. Arriba, destinado al salón parroquial de 12 por 15 metros y abajo oficinas y casa parroquial. El costo de las obras ascendió inicialmente a los 10 millones de pesos nuevos y la inauguración de este complejo comunitario que atenderá a las necesidades espirituales de cerca de 30.000 personas, se haría el 20 de enero, fecha en que la iglesia de Nuestra Señora de Fátima, parroquia a la que pertenece este templo, cumplirá su bodas de plata al igual que su fundador el padre Perfecto Pérez, en su labor pastoral al frente de esa grey. Este sacerdote, en visita a nuestra redacción, manifestó la buena voluntad puesta de manifiesto por los vecinos en la concreción de esta obra y solicitó la ayuda de la comunidad para que se lleve a feliz término, como ocurrió con el templo de Nuestra Señora de Fátima, lo que fue un elocuente ejemplo de adhesión y participación comunal y de fe cristiana.

La concepción final de la obra.

Entidades de bien público

Club de Leones de Las Heras. — Hoy, a las 21, en Belgrano 538, se reunirá la junta directiva de la entidad. La charla leonística estará a cargo de Fermín Valles sobre "El emblema del leonismo", y el comité de actividades y extensión se referirá a la reunión del tercer aniversario de la carta constitutiva de la entidad, y al cambio de autoridades que se efectuará el 14 de este mes.

Informo la institución que durante el mes de julio concretó 15 obras de servicio por un monto de $ 110.400, y agasajó a los niños del departamento con vuelos en aviones cedidos por el Aero Club Mendoza. Por su parte el Club Leo "Vida" efectuó visitas y donaciones a niños de diversas zonas del departamento. Los integrantes de esta última entidad se reunirán el sábado próximo, a partir de las 17, oportunidad en que Daniel Cascone y Mirian Rodríguez desarrollarán, respectivamente, la charla leonística y la de clasificación.

Rotary Club Mendoza Sur.— Esta entidad realizará hoy, a las 21, su habitual reunión-cena de trabajo en el Golf Club Andino. En la oportunidad, el profesor Fidel Baldín se referirá al tema "Experiencia de un músico argentino en Europa", y el doctor Juan S. Mangione abordará el minuto de información rotaria.

Rotary Club Godoy Cruz. — Realizará hoy su reunión semanal en la sociedad Alemana, Necochea 2231, de Godoy Cruz. La difusión rotaria estará a cargo del señor Mario Rundyk, y se recibirá la visita de la señorita Nelida Guzmán, ex becaria del Rotary Club en Francia. La disertación de la noche la realizará el ingeniero Sebastián Genovert sobre "Algunos comentarios sobre aprovechamiento de la energía solar y deshidratación solar".

Rotary Club Maipú. — Hoy, a las 21 se reunirán los socios de esta entidad, en su sede de calle Godoy Cruz 70 "Casa de la Amistad" de esta ciudad. La información rotaria estará a cargo del socio Juan C. Aguilera. Sobre un tema de interés público hablará el ingeniero Cayetano Famá, en tanto que la charla de clasificación corresponderá al socio, señor Nicolás Santagati. Para recordar el 155º aniversario de la Independencia del Perú, hablará el profesor Francisco Sánchez López, mientras que tesorería informará sobre el nuevo presupuesto. Previamente, a las 20, se reúne la junta directiva, con la presidencia del señor José Lampasona.

Rotary Club Mendoza Este. — Hoy, a las 21, en el local de calle Entre Ríos 358, ciudad, se celebrará la quinta reunión anual correspondiente al año rotario.

En la oportunidad, el club reunido en asamblea tratará la aprobación del reglamento y asuntos de interés general para la marcha del mismo. Previamente, por secretaría se leerá el informe semanal.

Viruta de acero vende Fábrica Militar

La Unión Comercial e Industrial de Mendoza informó que la Dirección de Fabricaciones Militares ha llamado a licitación para la venta de 300 toneladas de carbonilla proveniente de carbón vegetal y de 500 toneladas de viruta de acero (rezago de fabricación).

La apertura de la licitación para la venta de carbonilla se efectuará el 11, a las 12, en la Fábrica Militar de Río Tercero, Córdoba y para la viruta de acero, se realizará en el mismo lugar, pero el 18 a las 12.

Los interesados pueden solicitar el pliego de condiciones en la delegación comercial Mendoza de la Dirección General de Fabricaciones Militares, Montevideo 19, ciudad, teléfono 244629 o en la administración de UCIM, Patricias Mendocinas 1167, 4º piso, ciudad, en horario de comercio.

Los miembros de comisión directiva del Club Personal de Banco de Mendoza, en su visita a este diario.

Recital de Canto y Guitarra habrá el 6

Visitaron nuestra redacción integrantes de comisión directiva del Club Personal del Banco de Mendoza, encabezados por su titular, señor Jorge Melchor, a quien acompañaban el secretario general, señor Carlos Capmany; prosecretario, señor Ricardo Puebla; vocal, señor Francisco Pedro y el señor Carlos Sosa, coordinador general.

Nos informaron que con el objeto de recaudar fondos para la obra social que realiza la entidad que presiden, se efectuará el viernes próximo, a las 21 y 23 horas, un recital de "Canto y Guitarra" en la sala del cine Gran Rex, de esta ciudad.

En la oportunidad actuarán los siguientes conjuntos: Los Andariegos, Cacho Tirao, Canto Trío y Ecos del Ande. Actuará como maestro de ceremonias el señor Daniel Rossini Cabanillas, en tanto que el señor Vicente García tendrá a su cargo la muestra de diapositivas.

Aclaración sobre un accidente

En la crónica policial del domingo último informamos sobre un accidente ocurrido en el departamento de San Martín. Por una lamentable trasposición, dimos como víctima fatal del suceso al conductor del vehículo, señor Alberto Pedro Demalde, cuando en realidad quien falleció fue su acompañante y hermano, señor Alfredo Eliseo Demalde. En cuanto al primero de los nombrados, resultó con heridas de poca consideración. El automóvil en que viajaban fue atropellado por un tren y arrastrado a lo largo de 300 metros aproximadamente.

Habilitan un centro de salud en Luzuriaga

La Asociación Mutual del Personal de Tupungato S.A.C.I. F.I.A., habilitará hoy, durante un acto a cumplirse a las 11, en la sede de establecimiento, Villanueva y Variante, ruta 3 s/n, Luzuriaga, Maipú, el centro de salud "Dr. Jorge Nestor Salimei".

Necrología

Evaristo Ubalde. — A la edad de 88 años ha fallecido el señor Evaristo Ubalde, olivicultor, industrial y comerciante ampliamente vinculado en nuestra provincia.

Oriundo de Tarragona, Cataluña, llegó al país, muy joven aún, incorporado a la legión de inmigrantes españoles que con su trabajo diera vitalidad a nuestra nación. En Mendoza se radicó en 1912, atraído por el desarrollo de la industria vitivinícola de aquellos años.

Pero no solo la agricultura lo atrajo. También, en Rivadavia, departamento en el que vivió, se dedicó a la industria de la curtiembre y al comercio de talabartería, convirtiéndose en uno de los principales proveedores de los artículos de cuero utilizados en la cosecha y acarreo de uva. Su espíritu progresista lo llevó a abrir sucursales de su comercio en San Rafael, San Martín y General Alvear, llegando su producción, también, a las provincias de San Juan y San Luis.

Pero su mejor contribución la aportó al desarrollo de la olivicultura mendocina. Traídas por el señor Ubalde desde España, sus viveros difundieron las variedades de arvequinas catalana y farga.

Colaboró también con muchas iniciativas de bien público. En Rivadavia fue presidente de la Cooperativa Eléctrica del departamento y también se distinguió por su acción en la Sociedad de Beneficencia.

La rectitud y corrección que caracterizaron a todos los actos de su vida recibió las muestras de adhesión de familiares y amigos en el sepelio de sus restos.

Nueva comisión del Hospital Italiano

En la reciente asamblea general ordinaria realizada para renovar el consejo directivo de la Sociedad de Mutualidad y Beneficencia Hospital Italiano de Mendoza, se designaron las siguientes autoridades para regir los destinos de la entidad por el período 1976-77: presidente, señor Aldo R. Romano; vicepresidente 1º, señor Mario Jorge Pace; vicepresidente 2º, señor Amadeo Brugiavini; secretario, señor Juan Rocuzzo; prosecretario, señor Juan Carlos Bertetto; tesorero, señor Juan Priore; protesorero, señor Hugo Mosso, vocales titulares: doctor José Carlos Motta, señores Gildo D'Acourzio, Vicente Catania, Augusto Serafín, Carlos Alberto Cepparo, y Mario Rovetti e ingeniero Carlos Paoletti; vocales suplentes: señor Carmelo Ruggiero, señor Armando Mecca, señor Mario José Cremoschi, ingeniero Miguel Caccavo, señor Oreste Casucci, señor Gabriel De Simone y señor Raúl Máximo Navesi.

Se alquilarán viviendas para el Mundial 78

El Ministerio de Bienestar Social invitó a todas las empresas, cooperativas y consorcios que estén interesados en alquilar viviendas a los turistas que lleguen a Mendoza, para el Mundial de Fútbol de 1978.

Las viviendas que se ofrezcan —dice el informe— deben serlo en grupos superiores a las 50 unidades y estar ubicadas en el perímetro del Gran Mendoza.

Los postulantes a este plan, proyectado por la Subsecretaría de Promoción Social y Vivienda, deberán presentarse en el ministerio, 5º piso, cuerpo central de la Casa de Gobierno, mañana a las 18.

Proseguirá el mal tiempo en la Provincia

Continuarán en nuestra provincia las malas condiciones climáticas derivadas de una sudestada con enfriamiento de altura que abarca a todo el centro y norte del país.

La temperatura mínima de ayer fue de 2,7 grados obtenida a las 7, en tanto que la máxima, con 6,4 grados, se anotó a las 15.40, informó el Servicio Meteorológico Nacional.

Anoche, a las 22, el termómetro indicaba 4 grados. Había un 84 por ciento de humedad relativa ambiente.

El pronóstico proporcionado en forma oficial es reiterativo: en la jornada de hoy continuarán las lloviznas aisladas, hará frío y el cielo permanecerá cubierto.

Los estados lluviosos, sin embergo, prosiguen afectando al sur mendocino, donde, en las últimas 24 horas, se obtuvieron los siguientes registros: San Rafael, 4 milímetros; General Alvear y Malargüe, 3 milímetros, respectivamente.

En la zona de cordillera el tiempo se encontraba bueno y como el resto del territorio provincial, no ha nevado.

Mínimas y máximas

Estas son las temperaturas mínimas y máximas anotadas ayer en Cuyo: San Juan, 3º C y 8º C; San Luis, 4º C y 8º C; Villa Mercedes, 2º C y 6º C; Cristo Redentor, 13º C bajo cero y 9º C bajo cero; Puente del Inca, 5º C bajo cero y 5º C; Uspallata, 3º C bajo cero y 7º C; San Martín, 2º C y 5º C; La Paz, 2º C y 6º C; San Carlos, 0º C y 5; San Rafael, 0º C y 3; General Alvear, 0º C y 5º C y Malargüe, 2º C y 3º C.

En el país

BUENOS AIRES, 2 (Télam). — Perspectivas para el martes en todo el país:

Capital Federal y alrededores: parcialmente nublado y frío; Buenos Aires, sur y centro del Litoral: nublado y frío, con lloviznas aisladas, mejorando.

Norte del Litoral: nublado, descenso de la temperatura; provincias del noroeste, zona central y Cuyo: nublado y frío, lloviznas aisladas.

Norte de la Patagonia: cubierto y frío, precipitaciones.

Turismo de invierno para jubilados

La Unión Mutual de Jubilados y Pensionados de la Provincia informó que la partida del primer contingente turístico organizado por la entidad fue diferida para el 8 de agosto. Ese día, a las 19, los jubilados y pensionados que participen del viaje serán despedidos por las autoridades de la mutualidad frente a la sede de Rivadavia 783. La llegada a la ciudad de Córdoba está prevista para el día siguiente. Después del desayuno, los viajeros continuarán hasta Carlos Paz, para alojarse en un hotel de esa ciudad. Los paseos por las zonas del lago San Roque, Capilla del Monte, Cosquín, La Falda y La Cumbre serán parte del programa de actividades de una semana. El contingente estará de regreso el 18 de agosto. El plazo para cubrir las plazas vacantes caducará el 4 de agosto.

Audio...vea a los expertos:
ingeniería Pace
Patricias Mendocinas 923
Sala de Audio
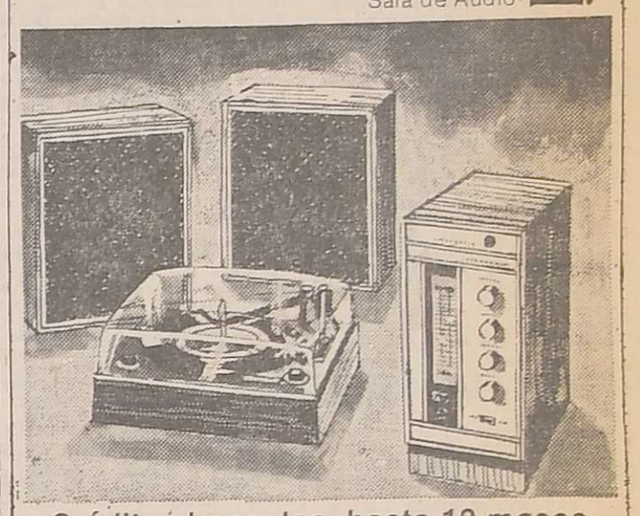
Créditos honestos, hasta 12 meses

Auriculares stereo PH-200
COMPONENTES TONO-TUNE
Amplificador de estado sólido, 20 Watts - Cambiadiscos clase profesional - Sistemas Acústicos con 4 altavoces (2 tweeters) - Conectores para cinta y auriculares.
KEN BROWN

M. HEREDIA Y CIA. S.A.
INDUSTRIAL, AGROPECUARIA y COMERCIAL
NUEVAS PLANTAS INDUSTRIALES:
Bvard. Seguí y Av. de Circunvalación - Av. Godoy y Av. de Circunvalación
ROSARIO (Santa Fé)
PRODUCTOS "DILUVIO" DE NUESTRA FABRICACION
PLANTA INDUSTRIAL ROSARIO: Baigorria 1945
PLANTA INDUSTRIAL QUILMES:
Km. 14 Camino General Belgrano
CASA MATRIZ: Piedras 343 - Buenos Aires
CASA CENTRAL: Sarmiento 975 - Ituzaingo 1545 - Rosario
RESISTENCIA: 25 de Mayo 1346 - M.T. Alvear 1345
BAHIA BLANCA: Honduras 55
CORDOBA: Ambrosio Funes 345
MENDOZA: Lisandro de la Torre 150
QUILMES: Km. 14 Camino Gral. Belgrano
ESCOBAR: Ruta Panamericana Km. 50
ESTANCIAS: La China - Ruta 3 Km. 433 G.CHAVES (Bs.As.) y San Juan - Ruta 3 Km. 423 JUAREZ (Bs.As.)

AVISOS FUNEBRES

SEPELIOS

✝

MANUEL PACE
Q. E. P. D.
Falleció el 2-VIII-1976.

Su esposa: Teresa Romera; hijas: Ana María y Carmen Dolores; hijo político: César Spedaletti; nietos: Mario Alfredo, Edgardo Daniel y Mirta Spedaletti participan su fallecimiento y que sus restos son velados en Viamonte 870, San José. El sepelio se efectuará mañana a las 16 en el cementerio de la Capital.

3|8|C|630|3|8

✝ **MANUEL PACE - Q.E.P.D. - Falleció el 2 - VIII - 1976. -** Sus vecinos de calle Viamonte y Necochea: Orlando Sabatini y flia., Isabel de Guirao; flia. Quiroga, flia. Fojoi, Antonio Penachio y flia., flia. Aristrarán, flia. Luraschi, flia. Rodríguez, flia. Teruel, Pedro Prat, Luis y Nicolás Rica y Angel Sabatini y flia. participan su fallecimiento e invitan a acompañar sus restos.

3|8|C|136|3|8

✝

ANTONIO ROMERA
Q. E. P. D.
Falleció el 2-VIII-1976
C. A. S. R. y B. P.

Sus hijos: Jorge y Francisco Romera; hija política: Alicia Gómez de Romera; hermanas Emilia y Teresa; nietos: Antonio, Jorgito y María Isabel Romera; tios, primo, sobrinos y demás familiares, participan su fallecimiento e invitan al sepelio de sus restos hoy a las 11 horas, en el cementerio de Rivadavia. Casa mortuoria: San Isidro 2110, Rivadavia. Servicio Cochería Empresa Ferreyra, Mendoza.

3|8|F|90552|3|8

✝ **ANTONIO ROMERA - Q. E. P. D. - Falleció el 2-VIII-1976 - C. A. S. R. y B. P. -** Su hermana Emilia Romera de Gambino, sobrinos Francisco Miguel, Dolores Angela, María, Juana Concepción, Salvador Gambino; sobrinos políticos: Cozimo, Luis y Nelly, participan su fallecimiento e invitan al sepelio de sus restos.

3|8|F|90553|3|8

✝ **ANTONIO ROMERA - Q. E. P. D. - Falleció el 2-VIII-1976 - C. A. S. R. y B. P. -** Sus sobrinos, José Antonio Romera, Aurora Rosario de Lázaro y Danilo Boletini participan con dolor su fallecimiento e invitan al sepelio de sus restos.

3|8|F|90553|3|8

✝ **ANTONIO ROMERA - Q. E. P. D. - Falleció el 2-VIII-1976 - C. A. S. R. y B. P. -** José Gentile y Flia., participan con pesar su fallecimiento e invitan al sepelio de sus restos.

3|8|F|90553|3|8

✝ **ANTONIO ROMERA - Q. E. P. D. - Falleció el 2-VIII-1976 - C. A. S. R. y B. P. -** Gentine Hnos. participan con pesar su fallecimiento e invitan al sepelio de sus restos.

3|8|F|90553|3|8

✝ **ANTONIO ROMERA - Q. E. P. D. - Falleció el 2-VIII-1976 - C. A. S. R. y B. P. -** Gines Márquez y Flia. participan el fallecimiento de su amigo e invitan al sepelio de sus restos.

3|8|F|90553|3|8

✝ **ANTONIO ROMERA - Q. E. P. D. - Falleció el 2-VIII-1976 - C. A. S. R. y B. P. -** Angel Antonio Rodas y Flia. participan el fallecimiento de su padrino e invitan al sepelio de sus restos.

3|8|F|90553|3|8

✝

SAMUEL PONCE
Q. E. P. D.
Falleció el 2-VIII-1976

Su esposa: Margarita Orozco; sus hijos Juan Francisco, Herminia y Aurelia; hijos políticos: Alberto Crocce, Ofelia Barrera, Agustín Maure, y Ramón Aguilera; su hermana Benita Vda. de Basin, hermanos políticos, primos, sobrinos, nietos, bisnietos y demás familiares participan con pesar su fallecimiento e invitan al sepelio de sus restos hoy a las 14 horas, en el cementerio de Las Catitas. Casa mortuoria: Juan B. Justo s/n. Las Catitas. Servicio Cochería Millo, San Martín.

3|8|F|90573|3|8

✝ **DANTE NERI - Q. E. P. D. - Falleció el 2-VIII-1976 - C. A. S. R. y B. P. -** Sus desconsolada esposa: Yolanda Mole; hijos. Raúl, Irene, madre política: Felisa Vda. de Mole, hermanos políticos: Aida, José, Rosa, Elvira, Juan, Ramón Mole, Santiago Cipolla, Rosa Di Cesare, Elpidio Carmona, Raymundo Urzay, Nélida Aviles, tíos, primos, sobrinos y demás deudos participan su fallecimiento e invitan al sepelio hoy a las 11, en el cementerio de Godoy Cruz. Casa mortuoria: Colón 631, Godoy Cruz Servicio Casa Flores.

3|8|C|175|3|8

✝ **DANTE NERI. - Q. E. P. D. Falleció el 2-VIII-1976. -** Sus hijos: Raúl e Irene Neri; sus amigos: Osvaldo Quinteros, Luis Frasca, Elías Nara, José Costanzo, Antonio Cipolla (h.), Antonio Quinteros, José L. García, José Vassellucci, Enrique Saccone, Margarita Vasilicci, Julio Llaneza, Rodolfo Rivas, Rosa Pacheco, Daniel Massi, Hugo Cuello, con profundo pesar participan su fallecimiento e invitan al sepelio de sus restos.

3|8|F|78821|3|8

✝ **DANTE NERI. - Q. E. P. D. Falleció el 2-VIII-1976. -** Antonio Cipolla y flia., Salvador Cipolla y flia., Alberto Arcos y flia., Lazzaro Arcos y flia., José Tumbarello y flia., y José Lopresti y flia., participan con pesar su fallecimiento e invitan al sepelio de sus restos.

3|8|F|78820|3|8

✝ **DANTE NERI - Q. E. P. D. - Falleció el 2-VIII-1976 - C. A. S. R. y B. P. -** Hermanos políticos: Santiago Cipolla, José Mole, Elpidio Carmona, Raymundo Urzay, Ramón Mole, Juan Mole y sus respectivas familias participan con profundo pesar su fallecimiento e invitan al sepelio de sus restos.

3|8|C|175|3|8

✝ **DANTE NERI - Q. E. P. D. - Falleció el 2-VIII-1976 - C. A. S. R. y B. P. -** Roberto Onofre Cipolla, Alfredo Barea y familias, participan con pesar el fallecimiento de su tio e invitan al sepelio de sus restos.

3|8|C|175|3|8

✝ **DANTE NERI - Q. E. P. D. - Falleció el 2-VIII-1976 - C. A. S. R. y B. P. -** Antonio Lombardi, Arturo Frasón, Enzo Copparoni, José A. Di Césare, Ivano Stocco, Luis Muratori, José Torre, Aldo Pedratti, Hugo J. Ferrer, Féliz Arroyo, Domingo Dalvit, José Santonocito, Clemente Pistone, Emilio Cavagnaro, Carlos Genau, Olga Ibani y José Juan, participan su fallecimiento e invitan al sepelio de sus restos.

3|8|F|90558|3|8

✝ **DANTE NERI. - Q. E. P. D. - Falleció el 2-VIII-1976. -** El Consejo de Administración, gerencia y demás integrantes de la Sociedad Cooperativa T.A.C. participan con profundo pesar el fallecimiento de su asociado e invitan al sepelio de sus restos.

3|8|C|159|3|8

✝ **DANTE NERI. - Q. E. P. D. - Falleció el 2-VIII-1976. -** Directivos y compañeros del Departamento de Relaciones Públicas, Encomiendas, Caja, Boleterías y Recaudación de la Soc. Coop. T.A.C. Ltda., participan con pesar su fallecimiento e invitan al sepelio de sus restos.

3|8|C|156|3|8

✝ **DANTE NERI. - Q. E. P. D. Falleció el 2-VIII-1976. -** Su hermana Lidia Inés Olguín de Puebla y flia., participan su fallecimiento e invitan al sepelio de sus restos.

3|8|C|622|3|8

✝

ESPERANZA MORENO VDA. DE PELLEGRINA
Q. E. P. D.
Falleció el 2-VIII-76.

Sus hijos; José, Antonio, Trinidad, Manuel, Dolores y Enrique Pellegrina; sus hijos políticos: Isabel Sánchez, Elsa Vargas, Audón Ameni, Horacio Delcorso; sus nietos: Carlos, Esperanza, Lidia, Paulo, Luis, Edy, Silvia, Jorge, Pilila, Lito, Luis, Dorinda y demás familiares, participan su fallecimiento e invitan al sepelio de sus restos a efectuarse hoy, a las 17 horas en el cementerio de Capital. Casa de duelo: Remolcador Fournier 2332 Guaymallén. Servicio Cochería Valverde, San Martín 2701, Mendoza.

3|8|C|190|3|8

✝

NICOLASA SILVINA ANDRADA
Q. E. P. D.
Falleció el 2-VIII-1976
C. A. S. R. y B. P.

Su esposo: José Faustino Hillarra; su madre: Silvina Andrada; hijos: José Faustino, Alicia, Aurora, Manuel, Abel, Tomás Máximo y Jorge Alfredo; hija política: Gladys González; hermanos: Emilio, Toto, Eduardo, Norma, María y Erasmo; hermanos políticos, nietos, primos y demás deudos, participan su fallecimiento e invitan al sepelio de sus restos hoy a las 17 hs., en el cementerio de Rivadavia. Casa mortuoria: Echeverría 1034. Villa Elvira, Rivadavia. Servicio: Empresa Ferreyra, Rivadavia.

3|8|F|90559|3|8

✝ **EUFEMIA PEREZ. - Q. E. P. D. - Falleció el 2-VIII-1976. -** Su desconsolada madre, Juliana del Carmen Pérez; hermanos: Claudina, Pedro y Rosa Pérez; hermana política, Clementina Sabatini; sobrinos: Luis, Elvira (ausente), Petrona, Guillermo, Yolanda, Rosa, Isidro y Roberto Pérez, Elena, Elsa y Marta Torres, sobrinos políticos, sobrinos nietos y demás familiares, participan su fallecimiento e invitan al sepelio de sus restos hoy, a las 17, en el cementerio de Guaymallén. Casa mortuoria: Alfonso X s/n., El Sauce, Guaymallén. Servicio: Cochería Valverde.

3|8|C|190|3|8

✝ **EUFEMIA PEREZ. - Q. E. P. D. - Falleció el 2-VIII-1976. -** Su sobrino, Luis Norberto Pérez, Lucía Yenco de Pérez; sobrinos nietos: Luis Armando y Silvia Mónica Pérez, participan con profundo dolor su fallecimiento e invitan al sepelio de sus restos.

3|8|C|190|3|8

✝ **EUFEMIA PEREZ. - Q. E. P. D. - Falleció el 2-VIII-1976. -** Sus sobrinos: Elena Torrez, Carlos Pezzola, Elsa Torrez, Jorge Cumaudo, Marta Torrez, Emilio Guareschi; sobrinos nietos: Jorge Alberto, Ricardo Daniel, Patricia Alejandra y Fernando Emilio y demás familiares, participan con profundo dolor su fallecimiento e invitan al sepelio de sus restos.

3|8|C|190|3|8

✝ **DANTE MANUEL COLOMBI. - Q. E. P. D. - Falleció el 2-VIII-1976. - C.A.S.R. y B.P.** Sus hijos: Beatriz, Camilo, Juana, Manuel, Carmen, América, Francisca y Blanca, sus hijos políticos: Alejandro Suárez, Jorge Rover, Lino Lucero, César Arancibia, José Calderón, Antonio Paredes, María Escudero y María Ruiz, su hermana: Florinda C. de Chiara; hermanos políticos, sobrinos, nietos, bisnietos y demás familiares, participan su fallecimiento e invitan al sepelio de sus restos al cementerio de Maipú hoy a las 16 horas. Casa de duelo: Calle 20 de Junio 650, Barrio La Colina de Oro, Maipú. Servicio: Cochería Timonieri, Calderón y López, Maipú.

3|8|F|90550|3|8

✝ **DANTE MANUEL COLOMBI. - Q. E. P. D. - Falleció el 2-VIII-1976. -** El personal de Bodegas y Viñedos Castro Hnos. S.A.I.C., participa con pesar el fallecimiento del señor padre de su compañero Manuel, e invita al sepelio de sus restos.

3|8|C|174|3|8

✝ **DANTI COLOMBI - Q.E.P.D. - Falleció el 2 - VIII - 1976. -** Los vecinos de su hija Blanca, del Barrio Santa Ana, familias: García, Forné, Cuadro y Montero participan con profundo pesar su fallecimiento.

3|8|F|94610|3|8

✝ **ELENA GULLO VDA. DE ZEBALLOS - Q. E. P. D. - Falleció el 2-VIII-1976. -** Sus hijos: Teresa, Irma, Olga, Mario, Hugo y Rumualdo; hijos políticos. Humberto y Abel; hermanos: Carmen, Juana, Gerónimo y Cayetano (ausente); hermanos políticos. Tomás Corvalán, Francisco Robledo, Teresa y Albina, sobrinos, nietos y demás deudos participan su fallecimiento e invitan al sepelio de sus restos hoy a las 17 horas en el cementerio de la Capital. Casa mortuoria: Ochoa Castro 3066. Servicio Cochería Mendoza, Las Heras.

3|8|C|178|3|8

✝ **DANTE NERI. - Q. E. P. D. Falleció el 2-VIII-76. -** Roque Villegas y familia y Luis Pizarro y señora participan con hondo pesar el fallecimiento del hermano político de sus dilectos amigos Santiago y Aída; José y Rosa y Juan y Nilda, e invitan al sepelio de sus restos.

3|8|F|78824|3|8

✝ **DANTE NERI. - Q. E. P. D. Falleció el 2-VIII-76. -** Honorable Consejo Administrativo, socios y personal administrativo de Cooperativa T.A.C., participan el fallecimiento del hermano político de sus socios José y Juan Molé, e invitan al sepelio de sus restos.

3|8|F|90564|3|8

✝ **DANTE NERI. - Q. E. P. D. Falleció el 2-VIII-76. -** Los vecinos: Adolfo Zanotto, Roque Villegas, Francisco Umana, Mario Del Negro; Augusto Del Negro; Felisario Valenzuela; Miguel Costa; Carlos Ossana; Pedro Marcozzi; Domingo Vizari, Rafael García; Josefa de García; Jacinto Campos; Carlos Torres; Leontina de Boldrini; Enrique Mazeo; Carlos Lucero; Orlando Bracchi; José Savone; Eduardo Richardi; Alberto Bermejo; María de Damico y sus respectivas familias participan el fallecimiento del hermano político de sus vecinos Santiago, Aída, José y Rosa e invitan al sepelio de sus restos.

3|8|F|78823|3|8

✝

Doctor JOSE OSVALDO ORUETA
Q.E.P.D.
Falleció el 2-VIII-1976
C.A.S.R. y B.P.

Su desconsolada esposa, Eloísa Torres de Orueta; hijos: José Osvaldo, Marcelo Fernando y Ricardo Ariel Orueta; madre: Francisca Morán de Orueta; hermano, Aldo Orueta; hermanos políticos: Sara, Mercedes, Julio, Pura Teresa, Mario y Augusto Torres tios, primos, sobrinos y demás familiares, participan su fallecimiento e invitan al sepelio de sus restos, hoy, a las 17.30 horas, en el cementerio de Luján. Casa de duelo: Patricios 122, Ciudad de Luján. Servicio: Cochería Alarcón, Alvear 140, Luján.

3|8|F|90569|3|8

✝ **Dr. JOSE OSVALDO ORUETA - Q.E.P.D. - Falleció el 2-VIII-1976 - C.A.S.R. y B.P.** Su tío, Teófilo Orueta; primos: Hugo Enrique y Selva Orueta; primos políticos: Rosa Herrera de Orueta y Dante Galli; sobrinitos: Dante Daniel, María Alicia y María Cecilia Orueta participan con profundo dolor su fallecimiento e invitan al sepelio de sus restos.

3|8|F|90570|3|8

✝ **Dr. JOSE OSVALDO ORUETA - Q.E.P.D. - Falleció el 2-VIII-1976 - C.A.S.R. y B.P.** Sus tíos: José Aditardo y Rosa de Orueta; primo, José Aditardo; prima política, Olga Kappeler, ahijadito, José Oscar, participan con profundo dolor su fallecimiento e invitan al sepelio de sus restos.

3|8|F|90570|3|8

✝ **Dr. JOSE OSVALDO ORUETA - Q.E.P.D. - Falleció el 2-VIII-1976 - C.A.S.R. y B.P.** Doctor Eduardo Camilo Antonio y familia, participan con hondo pesar el fallecimiento del colega y amigo, e invitan al sepelio de sus restos.

3|8|F|90570|3|8

✝ **Dr. JOSE OSVALDO ORUETA - Q.E.P.D. - Falleció el 2-VIII-1976 - C.A.S.R. y B.P.** Pedro Domínguez y señora Onelia Federici de Domínguez, doctor Luis Risso Patrón y señora Marta R. de Risso Patrón y familias, participan con hondo pesar el fallecimiento de su apreciado amigo, colega y compañero de trabajo e invitan al sepelio de sus restos.

3|8|F|90570|3|8

✝ **Dr. JOSE OSVALDO ORUETA - Q.E.P.D. - Falleció el 2-VIII-1976 - C.A.S.R. y B.P.** Doctor Andrés Pérez y familia, participan con dolor el fallecimiento de su colegay amigo, e invitan al sepelio de sus restos.

3|8|F|90570|3|8

✝ **Dr. JOSE OSVALDO ORUETA - Q.E.P.D. - Falleció el 2-VIII-1976 - C.A.S.R. y B.P.** Doctor Diap Rafael Félix y señora y doctor Hugo Galdeano y señora, participan con profundo dolor el fallecimiento de su estimado colega y amigo, e invitan al sepelio de sus restos.

3|8|F|90570|3|8

✝ **Dr. JOSE OSVALDO ORUETA - Q.E.P.D. - Falleció el 2-VIII-1976 - C.A.S.R. y B.P.** Sus vecinos y amigos, familias de: Marcelo Cortés, Arturo Necochea, Victorio Tula, José Martín, Félix Castillo Abelardo Moyano, Félix Risio, Andrés Lobos, Mariano Quiroz, Waldino Necochea, Eduardo Necochea, Pedro Castillo, Juan Moyano, Hugo Tula y Félix Rodríguez, participan con hondo pesar su fallecimiento e invitan al sepelio de sus restos.

3|8|F|90570|3|8

✝ **Dr. JOSE OSVALDO ORUETA - Q.E.P.D. - Falleció el 2-VIII-1976 - C.A.S.R. y B.P.** Director, profesionales y personal del Centro de Salud Nº 31 de Luján de Cuyo participan con pesar el fallecimiento de su distinguido colaborador e invitan al sepelio de sus restos.

3|8|F|90570|3|8

✝ **Dr. JOSE OSVALDO ORUETA - Q.E.P.D. - Falleció el 2-VIII-1976 - C.A.S.R. y B.P.** El personal directivo, administrativo, docente, de maestranza y alumnos de la Escuela Nacional de Comercio "Martín Güemes" de Luján, participan con profundo dolor el fallecimiento del primo hermano de la señora directora del establecimiento y profesora Selva Orueta de Galli, y ruegan eleven una oración por el eterno descanso de su alma.

3|8|F|90570|3|8

✝ **Dr. JOSE OSVALDO ORUETA - Q.E.P.D. - Falleció el 2-VIII-1976 - C.A.S.R. y B.P.** Amelia B. de Jirala, Guillermo E. Jirala y familia y Mirta A. Jirala, participan con profundo dolor el fallecimiento de su apreciado amigo y médico de familia, y ruegan por el eterno descanso de su alma elevando una oración.

3|8|F|90570|3|8

✝ **Dr. JOSE OSVALDO ORUETA - Q.E.P.D. - Falleció el 2-VIII-1976 - C.A.S.R. y B.P.** Jorge, José y Fidel Tahan y sus respectivas familias participan con pesar el fallecimiento de su apreciado amigo e invitan al sepelio de sus restos.

3|8|F|90565|3|8

✝ **Dr. JOSE OSVALDO ORUETA - Q.E.P.D. - Falleció el 2-VIII-1976 - C.A.S.R. y B.P.** Alberto Diz y Flia., y Ana Nardecchia y familia, participan con pesar el fallecimiento de su apreciado amigo, e invitan al sepelio de sus restos.

3|8|F|90565|3|8

✝ **Dr. JOSE OSVALDO ORUETA - Q.E.P.D. - Falleció el 2-VIII-1976 - C.A.S.R. y B.P.** Sus amigos de la Peña Granate, participan con profundo dolor su fallecimiento e invitan al sepelio de sus restos.

3|8|F|90565|3|8

✝ **Dr. JOSE OSVALDO ORUETA - Q. E. P. D. - Falleció el 2-VIII- 1976 - C.A.S.R. y B.P.** Dr. Arturo Villalobos y Flia., participan con profundo pesar el fallecimiento de su amigo y colega e invitan al sepelio de sus restos.

3|8|F|90571|3|8

✝

MARIA PASCUA LOPEZ FERNANDEZ
Q. E. P. D.
Falleció el 2-VIII-76.

Sus desconsoladas hermanas: Lila y Mercedes; su hermano político: Américo Bloise; sus sobrinos: Manuel H. López y Gladys González de López, participan con profundo dolor su fallecimiento e invitan al sepelio de sus restos mañana miércoles a las 11 horas en el cementerio de la Capital. Casa de duelo Salta 1028 Cdad. Servicio Casa Loreti y Cía.

3|8|F|XXX|3|8

✝

FRANCISCO OLGUIN
Q. E. P. D.
Falleció el 2-VIII-76.
C.A.S.R. y B.P.

Sus hijos: Ana, Luis, Francisca, Rosa, Laura, Nelis, Francisco, y Juan, sus hijos políticos: Guillermo Squiziato, Guillermo Barboza, Amelia Morán, Horacio Gutiérrez, Donato Lamanuzi, Alejandro Paredes, Carlos Zacca, Elvira Godoy y Blanca Aguilera, hermanos, Elena, Rosa, Lidia y Lila, hermanos políticos, primos, tíos, sobrinos, nietos, bisnietos y demás deudos participan con pesar su fallecimiento e invitan al sepelio de sus restos hoy 10 horas cementerio Barriales. Casa de duelo: Finca Bella Vista, calle Los Sauces, Los Barriales, Junín, Mendoza. Servicio: Cochería Millo, San Martín.

3|8|F|90566|3|8

✝ **FRANCISCO OLGUIN - Q. E. P. D. - Falleció el 2-VIII-76. C.A.S.R. y B.P. -** Nietos, nietos políticos y bisnietos participan con profundo dolor el fallecimiento de su querido Nono e invitan al sepelio de sus restos.

3|8|F|90567|3|8

✝ **FRANCISCO OLGUIN - Q. E. P. D. - Falleció el 2-VIII-76. C.A.S.R. y B.P. -** Unión Vecinal La Purísima participa con profundo pesar el fallecimiento del padre de su presidente señor Francisco Olguín (h), e invita al sepelio de sus restos.

3|8|F|90567|3|8

✝ **FRANCISCO OLGUIN. - Q.E. P.D. - Falleció el 2-VIII-76. -** Oliva Sadler de Godoy, Humberto Tari e Isabel Godoy de Tari, Antonio Magliano y Raquel Godoy de Magliano, Deril Casado y Violeta Godoy de Casado, Ramón Godoy y Nori Santarelli de Godoy e hijos, participan el fallecimiento del padre de su hijo y hermano político Francisco Segundo e invitan al sepelio de sus restos.

3|8|F|90557|3|8

✝ **FRANCISCO OLGUIN - Q.E. P.D. - Falleció el 2-VIII-76 -** Su hermana: Lidia Inés Olguín de Puebla y flia., participan su fallecimiento e invitan al sepelio de sus restos.

3|8|C|622|3|8

✝

ESPERANZA MORENO VDA. DE PELLEGRINA
Q. E. P. D.
Falleció el 2-VIII-76.

Sus hijos; José, Antonio, Trinidad, Manuel, Dolores y Enrique Pellegrina; sus hijos políticos: Isabel Sánchez, Elsa Vargas, Audón Ameni, Horacio Delcorso; sus nietos: Carlos, Esperanza, Lidia, Paulo, Luis, Edy, Silvia, Jorge, Pilila, Lito, Luis, Dorinda y demás familiares, participan su fallecimiento e invitan al sepelio de sus restos a efectuarse hoy, a las 17 horas en el cementerio de Capital. Casa de duelo: Remolcador Fournier 2332 Guaymallén. Servicio Cochería Valverde, San Martín 2701, Mendoza.

3|8|C|190|3|8

✝

NICOLASA SILVINA ANDRADA
Q. E. P. D.
Falleció el 2-VIII-1976
C. A. S. R. y B. P.

Su esposo: José Faustino Hillarra; su madre: Silvina Andrada; hijos: José Faustino, Alicia, Aurora, Manuel, Abel, Tomás Máximo y Jorge Alfredo; hija política: Gladys González; hermanos: Emilio, Toto, Eduardo, Norma, María y Erasmo; hermanos políticos, nietos, primos y demás deudos, participan su fallecimiento e invitan al sepelio de sus restos hoy a las 17 hs., en el cementerio de Rivadavia. Casa mortuoria: Echeverría 1034. Villa Elvira, Rivadavia. Servicio: Empresa Ferreyra, Rivadavia.

3|8|F|90559|3|8

✝ **EUFEMIA PEREZ. - Q. E. P. D. - Falleció el 2-VIII-1976. -** Su desconsolada madre, Juliana del Carmen Pérez; hermanos: Claudina, Pedro y Rosa Pérez; hermana política, Clementina Sabatini; sobrinos: Luis, Elvira (ausente), Petrona, Guillermo, Yolanda, Rosa, Isidro y Roberto Pérez, Elena, Elsa y Marta Torres, sobrinos políticos, sobrinos nietos y demás familiares, participan su fallecimiento e invitan al sepelio de sus restos hoy, a las 17, en el cementerio de Guaymallén. Casa mortuoria: Alfonso X s/n., El Sauce, Guaymallén. Servicio: Cochería Valverde.

3|8|C|190|3|8

✝ **EUFEMIA PEREZ. - Q. E. P. D. - Falleció el 2-VIII-1976. -** Su sobrino, Luis Norberto Pérez, Lucía Yenco de Pérez; sobrinos nietos: Luis Armando y Silvia Mónica Pérez, participan con profundo dolor su fallecimiento e invitan al sepelio de sus restos.

3|8|C|190|3|8

✝ **EUFEMIA PEREZ. - Q. E. P. D. - Falleció el 2-VIII-1976. -** Sus sobrinos: Elena Torrez, Carlos Pezzola, Elsa Torrez, Jorge Cumaudo, Marta Torrez, Emilio Guareschi; sobrinos nietos: Jorge Alberto, Ricardo Daniel, Patricia Alejandra y Fernando Emilio y demás familiares, participan con profundo dolor su fallecimiento e invitan al sepelio de sus restos.

3|8|C|190|3|8

✝ **DANTE MANUEL COLOMBI. - Q. E. P. D. - Falleció el 2-VIII-1976. - C.A.S.R. y B.P.** Sus hijos: Beatriz, Camilo, Juana, Manuel, Carmen, América, Francisca y Blanca, sus hijos políticos: Alejandro Suárez, Jorge Rover, Lino Lucero, César Arancibia, José Calderón, Antonio Paredes, María Escudero y María Ruiz, su hermana: Florinda C. de Chiara; hermanos políticos, sobrinos, nietos, bisnietos y demás familiares, participan su fallecimiento e invitan al sepelio de sus restos al cementerio de Maipú hoy a las 16 horas. Casa de duelo: Calle 20 de Junio 650, Barrio La Colina de Oro, Maipú. Servicio: Cochería Timonieri, Calderón y López, Maipú.

3|8|F|90550|3|8

✝ **DANTE MANUEL COLOMBI. - Q. E. P. D. - Falleció el 2-VIII-1976. -** El personal de Bodegas y Viñedos Castro Hnos. S.A.I.C., participa con pesar el fallecimiento del señor padre de su compañero Manuel, e invita al sepelio de sus restos.

3|8|C|174|3|8

✝ **DANTI COLOMBI - Q.E.P.D. - Falleció el 2 - VIII - 1976. -** Los vecinos de su hija Blanca, del Barrio Santa Ana, familias: García, Forné, Cuadro y Montero participan con profundo pesar su fallecimiento.

3|8|F|94610|3|8

✝ **ELENA GULLO VDA. DE ZEBALLOS - Q. E. P. D. - Falleció el 2-VIII-1976. -** Sus hijos: Teresa, Irma, Olga, Mario, Hugo y Rumualdo; hijos políticos. Humberto y Abel; hermanos: Carmen, Juana, Gerónimo y Cayetano (ausente); hermanos políticos. Tomás Corvalán, Francisco Robledo, Teresa y Albina, sobrinos, nietos y demás deudos participan su fallecimiento e invitan al sepelio de sus restos hoy a las 17 horas en el cementerio de la Capital. Casa mortuoria: Ochoa Castro 3066. Servicio Cochería Mendoza, Las Heras.

3|8|C|178|3|8

✝ **DANTE NERI. - Q. E. P. D. Falleció el 2-VIII-76. -** Roque Villegas y familia y Luis Pizarro y señora participan con hondo pesar el fallecimiento del hermano político de sus dilectos amigos Santiago y Aída; José y Rosa y Juan y Nilda, e invitan al sepelio de sus restos.

3|8|F|78824|3|8

✝

DIEGO OSCAR CAMPANARIO
Q. E. P. D.
Falleció el 2-VIII-1976

Su esposa; Concepción Antonia Rosa; sus hijas: Marite, Gladys y Graciela; su hijo político: Carlos Rosetti, su nietecito: Carlos Diego; sus padres: Diego y Mercedes; su madre política: Rosa Tello de Roza; sus hermanos: Lilia y Aldo; hermanos políticos, tíos, sobrinos y sobrinos nietos, participan con profundo dolor su fallecimiento e invitan al sepelio de sus restos hoy a las 10.30 hs., al cementerio de Palmira. Casa de duelo: Avda. España y Remedios de Escalada. Servicio: Cochería Flores de S. Flores, San Martín.

3|8|F|90561|3|8

✝ **DIEGO OSCAR CAMPANARIO. Q.E.P.D. - Falleció el 2-VIII-76.** Su tía: Juana R. Vda. de Campanario; sus primos: Andrés Aguado y Rosa C. de Aguado, Humberto Campanario y Cristina B. de Campanario y sus sobrinos: Iris y Omar Aguado, Alejandro, Elizabeth Campanario, participan con profundo dolor su fallecimiento e invitan al sepelio de sus restos.

3|8|F|90560|3|8

✝ **OSCAR DIEGO CAMPANARIO. Q.E.P.D. - Falleció el 2-VIII-76.** Su tía; Emma D. de Capolongo; sus primos: Juan y Elsa Capolongo; Norma Matus y Miguel Fernández, e hijos, participan con profundo pesar su fallecimiento y ruegan una oración a su memoria.

3|8|C|166|3|8

✝ **OSCAR DIEGO CAMPANARIO. Q.E.P.D. - Falleció el 2-VIII-76.** Su tía: Elena D. de Deshays; sus primos: Alfredo Miguel y Mabel Deshays y Geraldina Suárez de Deshays e hijos, participan con profundo pesar su fallecimiento.

3|8|C|186|3|8

✝ **DIEGO OSCAR CAMPANARIO. Q.E.P.D. - Falleció el 2-VIII-76.** Sus tíos y primos: Francisca C. de Mesa, Pedro Campanario, Rosario Campanario, Cándido Campanario y Luis Campanario, participan con pesar su fallecimiento e invitan al sepelio de sus restos.

3|8|F|90560|3|8

✝ **DIEGO OSCAR CAMPANARIO. Q.E.P.D. - Falleció el 2-VIII-76.** Personal directivo, administrativo y docente de la E.N.E.T. Nº 1 presidente Nicolás Avellaneda de Palmira, participan el fallecimiento del padre de la ex profesora del establecimiento señora María Teresa Campanario de Rossetti y ruegan acompañar sus restos a su última morada.

3|8|F|90560|3|8

✝ **DIEGO OSCAR CAMPANARIO. Q.E.P.D. - Falleció el 2-VIII-76.** Arzelio Rosetti y flia., participan con profundo pesar su fallecimiento e invitan al sepelio de sus restos.

3|8|F|90560|3|8

✝ **DIEGO OSCAR CAMPANARIO. Q.E.P.D. - Falleció el 2-VIII-76.** Marta Donadel, Norma Fernández, Carlos Fravega, Nora Maturana, Yolanda Di Marco Pepita Díaz, Gladys Monassa, Lucio Chapochnicoff, Isabel Z. de Ortiz, Olga V. de Pasanetti, participan con pesar el fallecimiento del padre de su amiga Marite y ruegan acompañar sus restos a su última morada.

3|8|F|90560|3|8

✝ **DIEGO OSCAR CAMPANARIO. Q.E.P.D. - Falleció el 2-VIII-76.** Gerente y personal del Banco de Mendoza Sucursal Palmira: Ramón J. Acevedo, Antonio Badui, Alberto Luna, Guillermo Bonomi, Antonio Campana, Aldo Gulino, Rodolfo Barbero, Oscar Adaro, Juan Fernández, José Antonetti, José Torres, José A. Martín, Carlos J. Gómez, Roberto A. Federicci, Oscar Palermo, Emilio Gallardo, Rubén Coccone, Francisco A. Montes, Benito Pedro Delgado y Eraclio Quiroga, participan con profundo pear el fallecimiento de su digno contador y apreciado amigo e invitan al sepelio de sus restos.

3|8|F|90560|3|8

✝ **DIEGO OSCAR CAMPANARIO. Q.E.P.D. - Falleció el 2-VIII-76.** Alberto Martín Masa y sra., participan con profundo pesar su fallecimiento e invitan al sepelio de sus restos.

3|8|F|90560|3|8

✝ **DIEGO OSCAR CAMPANARIO. Q.E.P.D. - Falleció el 2-VIII-76.** Personal directivo, administrativo y docente de la E.N.E.T. Nº 1 presidente Nicolás Avellaneda de Palmira, participan el fallecimiento del padre de la ex profesora del establecimiento señora María Teresa Campanario de Rossetti y ruegan acompañar sus restos a su última morada.

3|8|F|90560|3|8

✝ **DIEGO OSCAR CAMPANARIO. Q.E.P.D. - Falleció el 2-VIII-76.** Jack R. Conil, Julia Bermejo de Conil doctor Alberto R. Conil y Roberto M. Conil, participan el fallecimiento de su vecino y amigo e invitan al sepelio de sus restos.

3|8|F|90560|3|8

✝ **DIEGO OSCAR CAMPANARIO. Q.E.P.D. - Falleció el 2-VIII-76.** Angel Umana y flia., José Umana y flia., José Zamia y Fermín González, participan con pesar su fallecimiento e invitan al sepelio de sus restos.

3|8|F|90560|3|8

✝ **DIEGO OSCAR CAMPANARIO. Q.E.P.D. - Falleció el 2-VIII-76.** Allub Hnos., S.R.L., participa su fallecimiento e invita al sepelio de sus restos.

3|8|F|90560|3|8

✝ **DIEGO OSCAR CAMPANARIO. Q.E.P.D. - Falleció el 2-VIII-76.** Francisco Chiaramonte y flia., participan con pesar su fallecimiento e invitan al sepelio de sus restos.

3|8|F|90560|3|8

✝ **OSCAR DIEGO CAMPANARIO. Q.E.P.D. - Falleció el 2-VIII-76.** Personal de Bodegas y Viñedos José Eduardo Crotta, participa con pesar su fallecimiento e invita al sepelvitan al sepelio de sus restos.

3|8|F|90560|3|8

✝ **DIEGO OSCAR CAMPANARIO. Q.E.P.D. - Falleció el 2-VIII-76.** Asociación Mutual Empleados Banco de Mendoza, participa con pesar el fallecimiento de su digno asociado e invita al sepelio de sus restos.

3|8|F|90560|3|8

✝ **DIEGO OSCAR CAMPANARIO. Q.E.P.D. - Falleció el 2-VIII-76.** María M. de Chiaramonte, sus hijos: Analía y Ramón, participan con pesar el fallecimiento del señor contador de la sucursal Palmira del Banco de Mendoza e invita al sepelio de sus restos.

3|8|F|90560|3|8

✝ **DIEGO OSCAR CAMPANARIO. Q.E.P.D. - Falleció el 2-VIII-76.** Jack R. Conil, Julia Bermejo de Conil doctor Alberto R. Conil y Roberto M. Conil, participan el fallecimiento de su vecino y amigo e invitan al sepelio de sus restos.

3|8|F|90560|3|8

✝ **DIEGO OSCAR CAMPANARIO. Q.E.P.D. - Falleció el 2-VIII-76.** Angel Umana y flia., José Umana y flia., José Zamia y Fermín González, participan con pesar su fallecimiento e invitan al sepelio de sus restos.

3|8|F|90560|3|8

✝ **DIEGO OSCAR CAMPANARIO. Q.E.P.D. - Falleció el 2-VIII-76.** Allub Hnos., S.R.L., participa su fallecimiento e invita al sepelio de sus restos.

3|8|F|90560|3|8

✝ **DIEGO OSCAR CAMPANARIO. Q.E.P.D. - Falleció el 2-VIII-76.** Francisco Chiaramonte y flia., participan con pesar su fallecimiento e invitan al sepelio de sus restos.

3|8|F|90560|3|8

✝ **OSCAR DIEGO CAMPANARIO. Q.E.P.D. - Falleció el 2-VIII-76.** Personal de Bodegas y Viñedos José Eduardo Crotta, participa con pesar su fallecimiento e invita al sepelvitan al sepelio de sus restos.

3|8|F|90560|3|8

✝ **OSCAR DIEGO CAMPANARIO. Q.E.P.D. - Falleció el 2-VIII-76.** Personal del Banco de Mendoza, sucursal Las Heras, participa con pesar el fallecimiento de su ex contador y dilecto amigo e invita al sepelio de sus restos.

San Rafael

Con frío se celebró el Día del Niño

SAN RAFAEL. — La persistente llovizna y el frío de la jornada de ayer impidió la realización de diversos actos que se habían programado en celebración del Día del Niño, especialmente aquellos que debían cumplirse al aire libre.

En la mañana, una delegación de juniors encabezados por el presidente de la Cámara Junior de San Rafael, señor Pedro Hugo Luna y el vicepresidente, Edgardo Ponce y acompañados por las esposas de los juniors efectuaron un reparto de juguetes que habían sido reunidos con la colaboración de LV-4 Radio San Rafael, en un operativo denominado "Una sonrisa para un niño". Los diversos juguetes reunidos fueron colocados en bolsitas conteniendo varios de ellos cada una y permitió así llevar un momento de alegría a unos 300 niños que se encontraban internados en el Hospital "Teodoro J. Schestakow"; en el Asilo Hogar "Las Mercedes", los niños del Instituto de Rehabilitación del Inválido Sanrafaelino y los restantes fueron entregados a los niños del Oratorio Don Bosco.

Es de destacar asimismo que durante la jornada, los niños no pagaron boletos en los transportes de ómnibus urbanos.

Por la emisora Municipal, LV-8, durante toda la programación de la jornada se ofrecieron lecturas de textos vinculados al proceso de la niñez en el mundo; lectura de cuentos y relatos infantiles a dos voces; se difundieron rondas infantiles, un cuento grabado por profesionales de carácter nacional y también por primera vez se ofreció la difusión de radioteatralización a cargo del elenco del Teatro Infantil.

Inauguran en noviembre el Salón de Primavera

SAN RAFAEL. — Será inaugurado el 27 de noviembre próximo el XX Salón de Primavera para el ámbito nacional, que organiza el Museo de Bellas Artes de San Rafael en las especialidades de escultura, dibujo y grabado.

Para este salón los artistas podrán enviar dos obras por cada sección, no podrán participar los artistas extranjeros que no tengan dos años de residencia en el país y los que cursen estudios regulares en Escuelas de Bellas Artes o con profesores particulares. Las obras deberán ser inéditas en San Rafael y serán recibidas hasta el 27 de octubre próximo en el Museo de Bellas Artes, calle Bernardo de Irigoyen 138, San Rafael, en horario de 16 a 20, de lunes a viernes. Al dorso de la obra deberá pegarse un papel con el nombre y apellido del autor, su domicilio, título, dimensiones, procedimiento y precio de al obra, escrito a máquina.

Un jurado integrado por dos miembros en cada sección, designados por el Museo de Bellas Artes y presidido por la directora de este organismo adjudicará los siguientes premios, en escultura: Gran Premio de Honor, adquisición "Fondo Nacional de las Artes", $ 25.000; Gran Premio "Hortensia María Vázquez", $ 10.000, Premio "Salón de Primavera", $ 6.000 y menciones y diplomas.

En dibujo: primer premio, adquisición, $ 7.500; segundo premio, adquisición, $ 5.000; tercer premio, medalla de plata y menciones y diploma. Para la sección grabado: primer premio, adquisición, $ 7.500; segundo premio, adquisición, $ 5.000; tercer premio, medalla de plata y menciones y diploma.

Asume hoy un magistrado del fuero federal

SAN RAFAEL. — La Cámara Federal de Apelaciones informó que hoy, a las 12.30, le será tomado el juramento de ley al doctor Martirián Faura, designado procurador fiscal federal ante el Juzgado Federal de Primera Instancia de San Rafael, por Resolución Nº 419 del 26 de julio último del Ministerio de Justicia de la Nación. El acto se llevará a cabo en la sala de acuerdos del Tribunal, en la ciudad de Mendoza.

Educacionales

Suplencia. - SAN RAFAEL. — Mañana, a las 8.30, en la Escuela Nº 473 "Rodolfo Iselín", se ofrecerá un cargo de maestra de grado a partir del puntaje 21,000 en orden decreciente.

Horas de cátedra. — Mañana a las 10 en la Escuela de Bachillerato Técnico Agrario "Pascual Iaccarini" se ofrecerán las siguientes horas de cátedra: de francés, tres horas en los siguientes cursos: 4º año, 5º año y en 6º año en primera y segunda división; dos horas de instrucción cívica en 6º año en primera y segunda división; tres horas de historia en 1º año y las siguientes horas de botánica: tres horas en 1º año primera división; tres horas en 1º año cuarta división; dos horas en 2º año tercera división; dos horas en 2º año cuarta división y tres horas de zoología en 2º año. Los interesados deberán concurrir con el bono de tabulación y certificados de buena conducta y buena salud.

Notas Sociales

Enfermos - SAN RAFAEL. — Es satisfactorio el estado de salud de la señora Nelly Teresa Julián de Abalos y el de su hijo Daniel Jesús Santiago.

Cometen robo por valor de $ 2.000.000

El ciudadano Mario Santos, argentino, mayor de edad, con domicilio en calle Alpatacal 2887, ciudad, denunció en la seccional 25ª de San José, Guaymallén, la sustracción de 2.000 bujías marca PVI y Motorcraff, 500 juegos de platinos de distintas marcas, diferentes herramientas, una máquina de sumar eléctrica marca Olivetti, de su negocio de repuestos de automotores que posee en calles Patricias Mendocinas y Las Heras, de San José.

Valuó el total de lo sustraído en la suma de $ 2.000.000.

Detienen a un hábil ladrón de automotores

Un joven y experto ladrón de automotores, especialmente gasoleros, fue aprehendido por una comisión de la seccional 29ª General Gutiérrez, cuando se desplazaba en un vehículo sustraído.

Rubén Brazo Pavez, (a) "Perico", según la información oficial, es responsable del robo de varios rodados, preferentemente Rastrojero, a los que quitaba distintos accesorios que vendía por separado y luego abandonaba las unidades. Fue arrestado cuando circulaba en un Rastrojero (motor naftero) en el barrio "San Eduardo" de Luzuriaga.

Este sujeto cuenta con antecedentes policiales y penales. En el momento de ser apresado se hallaba en libertad condicional. Ya había sido condenado por la Tercera Cámara del Crimen por delitos similares. En un campo existente en las cercanías del monumento de Canota, al que se llega por una huella prácticamente intransitable, los policías encontraron escondido entre la maleza un Rastrojero diesel modelo 1974, perteneciente a la empresa TAC, robado por Brazo. Este fue puesto a disposición de la justicia acusado de robo de automotor, asociación ilícita y defraudación.

Los investigadores tratan ahora de localizar a dos sujetos que estarían implicados en estos hechos, como también determinar si existen otros damnificados.

Defraudación contra empresa de transporte

SAN JUAN. — La policía de la provincia detuvo a un recaudador de la empresa "La Capital", quien habría cometido una importante defraudación. El arrestado, era persona de confianza en esa empresa de ómnibus, y diariamente debía cumplir su cometido de centralizar las recaudaciones de todas las líneas de transporte, fondos que eran depositados al día siguiente en los bancos locales.

Según las versiones que trascendieron, el imputado, dejó de hacer los depósitos en forma regular, de manera tal que habría sustraído 1.500.000 pesos, los cuales derivó para su uso personal. También habría realizado frecuentes viajes a Mendoza y San Luis, en cuyos casinos dejaba buena parte de los fondos de la empresa, precisamente, en el casino de Mendoza fue sorprendido por empleados policiales y uno de los integrantes de la firma "La Capital", cuando era portador de una gruesa suma que dedicaba al juego en esos momentos. Trascendió que el personal policial prosigue la investigación para dejar totalmente esclarecido el hecho.

CRONICA POLICIAL

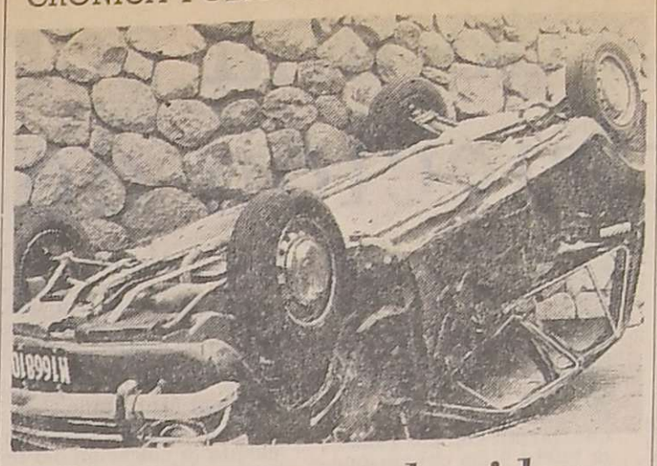

Dos personas heridas

Al chocar dos automóviles en una esquina del Barrio Bombal de esta ciudad, uno de los vehículos volcó y sus dos ocupantes resultaron heridos. El accidente vial se produjo en la intersección de las calles La Pampa y Serú, donde alrededor de las 13 de ayer, chocaron el Kaiser Carabella dirigido por Marcelo Emilio Fernández y el Fiat 128 guiado por Pedro Antonio Martínez, a quien acompañaba su esposa Dora Thomas de Martínez, residentes en la calle Granaderos 2170, de capital. El Fiat recibió un fuerte impacto en el costado correspondiente al acompañante y volcó, quedando en posición invertida. Los esposos Martínez fueron rescatados del coche con lesiones y enviados a centros asistenciales. El conductor fue asistido de escoriaciones varias en la pierna izquierda, el brazo derecho y en la frente, mientras que su cónyuge fue internada en el Hospital Militar.

Infractor a la ley de estupefacientes

Personal de la Seccional 7ª de Godoy Cruz, juntamente con efectivos de la Brigada de Toxicomanía de la Brigada de Investigaciones, aprehendió al ciudadano Eduardo Exequiel Navarro Pacheco, chileno de 19 años, con residencia en Chile 102 Mayor Drummond, departamento Luján de Cuyo, procediendo al secuestro del medicamento denominado "Mandrax" que utilizaba para mantener su toxicomanía, y que había adquirido en una farmacia de Luján de Cuyo, sin la receta correspondiente. Se determinó posteriormente que el empleado de la farmacia Berazategui, Ceferino Saúl Novillo, argentino, de 32 años, domiciliado en España 642, Luján fue quien entregó el producto.

Por otra parte, con la detención de Navarro se logró esclarecer siete delitos cometidos por el causante contra la propiedad, siendo el más reciente el cometido día atrás en la farmacia mencionada de propiedad del señor Arturo Bernardo Berazategui, donde Navarro luego de romper el vidrio de una puerta penetró en el local de donde sustrajo la suma de $ 30.000, dinero que fue recuperado por el personal actuante.

Los delincuentes Héctor Virgilio Monárdez y Angel Darío Zapata, capturados por la policía.

Detuvo la policía a dos peligrosos delincuentes

Uno es autor de un asesinato

Durante un operativo que cumplieron efectivos del Cuerpo de Caballería de la Policía de Mendoza en el distrito Pedro Molina, del departamento Guaymallén, fueron detenidos dos peligrosos delincuentes. Uno de ellos, Héctor Virgilio Monárdez, de 30 años, con residencia en calle Paraná 513 de Pedro Molina, es el autor del asesinato del carnicero Victorio Recupero, ocurrido hace tres años, en Pedro Molina. El criminal actuó en ese atraco junto con otros malvivientes, que ya fueron detenidos y se encuentran encarcelados. Monárdez tenía la captura recomendada por ése y otros delitos, tales como robos a mano armada.

El otro detenido fue identificado como Angel Darío Zapata, de 19 años, domiciliado en calle Saenz Peña 457 de Las Heras. Entre los delitos perpetrados por Monárdez y Zapata figura el robo cometido en perjuicio de María Magdalena Ochonero de Castellazo, domiciliada en calle Moreno 45 de Pedro Molina. En ese delito, la mujer fue despojada de joyas que fueron avaluadas en pesos 100.000. También pudo establecerse que Monárdez y Zapata fueron los autores del robo de un automóvil en la esquina de las calles Jorge A. Calle y Olascoaga, de esta ciudad. Se supo también, que los delincuentes contaban con el apoyo de un "reducidor" Raúl Carpio, de 38 años, que también se encuentra detenido.

Resultó con lesiones un automovilista

En calles Gomensoro y Ecuador de Guaymallén chocaron el colectivo de la línea 16, interno 4, chapa M007.318, conducido por Narciso Carbonero argentino mayor de edad, con residencia en Cervantes 1969, de Pedro Molina, y el automóvil Mercury chapa B 854.513, guiado por Ramón Alejandro Toledo argentino, mayor de edad con domicilio en Malvinas Argentinas lote 14, manzana "M", Barrio Sarmiento, Guaymallén. A raíz del impacto Toledo sufrió politraumatismo de tórax y cráneo y fractura de costillas del costado derecho, por lo que debió ser internado en el Hospital Central.

Cuantiosa sustracción en una empresa de ómnibus

En la seccional 31ª de Pedro Molina, Guaymallén, el ciudadano Julio Alberto Goya, argentino mayor de edad domiciliado en Matienzo 911, San José, socio gerente de la empresa de transporte de pasajeros "Sargento Cabral", línea 17, denunció que autor o autores desconocidos penetraron en el local de la empresa, calle Francisco de la Reta 1552, Pedro Molina, apoderándose de gran cantidad de muebles, entre ellos un armario metálico, en cuyo interior se encontraban dos máquinas de escribir, marcas Remington y Olivetti, libros de contabilidad, libros mayores y rollos de boletos. Además, sustrajeron otra máquina de escribir marca Olivetti, tres chequeras nuevas del Banco de Mendoza, otra chequera del mismo banco con la mitad de los cheques, otra chequera del Banco Regional de Cuyo, y otros documentos como así también $ 200.000 en efectivo. El damnificado valuó los sustraído en la suma de $ 1.000.000.

Documentos extraviados

Documentos que se encuentran a disposición de sus dueños en el Departamento Relaciones Policiales, Jefatura Central de Policía, Patricias Mendocinas 930, Ciudad, los que deberán ser retirados en el término de 10 días, a partir de la fecha, caso contrario, serán remitidos al Registro Nacional de las Personas o lugar de emisión:

Costa, Eusebio Ramón; Cadile, Vicente Nicolás; Coz, Guillermo Perpetua; Calori, Dante Juan; Calderón, María Elena; Coria, Rodolfo Cayetano; Cabello, Oscar Alfredo; Costa, Eusebio Ramón; Conte, Eduardo David, Córdoba, Faustino; Carrera, Luis Fernando; Cañabate, José Orlando; Conte, José Luis; Calderón, Agustina; Cabáñez, Daniel Omar; Corvalán, Liliana Mónica; Casas, Pedro; Cassino, Arturo José; Cruz, Rubén Horacio; Carden, Claudia Margarita; Costabile, José Abdón; Cañal, Lilia Nora; Chaar, Luis Jalime; Castro, Elida Viviana; Crespi, Susana Rafaela; Cirillo, José; Carminati, María Cristina; Carbajal, Esteban Eduardo; Campos, Elsa Beatriz; Castro, Olga Beatriz; Cortez, Odina Soledad; Corvalán, Norma Niemí; Crowley, Eugenio Carlos; Chavero, Marcelo Fabián; Carrasco, Olga Irene; Criado, Manuel Alberto; Cano, Margarita del Carmen; Cabrera, Ernesto Alejandro; Cuevas, Omar Daniel; Campodónico, Pedro Roberto; Cano, José Eduardo; Crespillo, Héctor Francisco; Chiofalo, José Daniel; Consolini, Carlos Alberto; Cantos, Juan; Campos, Elsa Beatriz; Calderón, Patricia Angélica; Chesnik, Juan; Cardozo, Pablo Alfredo; Caumont, Juan Bernardo; Conselmo, Margarita; Camere, Laura Inés; Cusnaider, Venancio Carlos; Coppede de Secotaro, Eva; Cabrera, Frey Raúl; Castañeda, Mario Osvaldo; Costa, Os aldo Hugo; Canillas, Ricardo Salvador; Carabajal, Miguel Angel; Castro, Jorge Daniel; Caron, Fernanda Noemí; Canessa, Lidia Estela; Casas, Jorge Enrique; Córdoba, José Benedicto; Carrillo, Juan Antonio; Castro, Carlos Mario; Calero, Mario Raúl; Checere, Luis Antonio; Cadili, Filipo; Chávez Flores, Leandro Humberto; Carrizo, José Benito; Castriota, Marta Susana; Carrasco, Olga Irene; Chamorro, Miguel Angel; Cuello Juan Cayetano; Cataldo, Oscar Alfredo; Cotta, Miguel; Castro, Daniel Roberto; Cano, Antonio Emilio; Coria, Adriana Josefina Micaela; Caraballo, Oscar Alfredo; Cruz, Reginal del Valle; Cabrera, Ricardo Jorge; Contreras, Luis Mario; Córdoba, Jorge Rubén; Chavarr Terceros, Oscar; Corvalán, Susana Mabel; Corzo, Alfredo Daniel; Cortínez, Mónica del Carmen; Chacón, Miguel Angel; Cargemel, Amado Luis; Caruso, Mercedes; Castillo Vega, Rubén Darío.

Cuatro detenidos en una clínica clandestina

LA PLATA 2. (Télam). — Fueron detenidas por la policía bonaerense una obstétrica, una enfermera y una estudiante de enfermería que explotaban una clínica clandestina, así como también una cuarta mujer que admitió que se la sometiese a una intervención ilegal, informó la repartición.

Se trata de Elma Rivet, de 41 años, obstétrica; Rosa Gómez, de 33, enfermera y María Dolores Aguirre, de 35, estudiantes de enfermería, quienes habían montado la clínica en Potosí 2759, de San Justo, donde especialmente se dedicaban a realizar abortos ilegales.

Al hacerse presente la policía en ese sitio, se sorprendió a las imputadas cuando realizaban una intervención de ese tipo a una mujer, también detenida, cuya identidad no se proporcionó. Poco después se apresó a Isidora Villalba de Lencina, de 38 años quien también permitió que se la sometiera a una operación ilegal. En el sitio los investigadores secuestraron un banco de curaciones, agujas, jeringas y otros instrumentos quirúrgicos por valor de 450.000 pesos.

Para Comprar Barato..!

Sanitarios GRIMA

Ofertas Especiales

JUEGO DE BAÑO, loza blanca. Compuesto de inodoro, bidet y lavatorio	$	3.900
VALVULAS ESCLUSAS 1/2	$	398
VALVULAS ESCLUSAS 3/4	$	430
CAMPANA de Lujo, frente acero, con luz y extractor	$	9.500
BOTIQUIN 3 cuerpos, de fórmica - lujo	$	3.500
COCINA 3 quemadores y parrilla	$	9.500
BOTIQUIN 1 Cuerpo	$	950
ESTAÑO 33% "Solis", el kilo	$	1.100
PLOMO El kilo	$	139
ROBEROID Nº 15	$	850
JUEGO LOZA De color, 1ª calidad	$	7.500

AMOBLAMIENTOS PARA COCINA

AZULEJOS "SAN LORENZO" - LOZA Y ACCESORIOS "FERRUM" Y TODA LA LINEA DE MATERIALES PARA LA CONSTRUCCION.

EXPOSICION - VENTAS

Urquiza y Montecaseros. T. 253842 y 251206

1|8|F|31|8-AD

Zona Este

Aspecto del acto realizado en la Subdelegación de Aguas del Tunuyán Inferior.

Asumió su cargo el subdelegado de Irrigación

RIVADAVIA. — Durante un acto que tuvo lugar en la Subdelegación de Aguas del río Tunuyán Inferior del Departamento General de Irrigación con asiento en esta ciudad, asumió el nuevo subdelegado ingeniero agrónomo Carlos Alberto Latino Saa.

Asistieron a la ceremonia el superintendente de esa repartición comodoro (R) Juan Mario R. Marino; el subsecretario de administración técnica coronel (R) Ignacio Nazar; secretario técnico ingeniero Juan Schilardi; intendente municipal señor Naser Mansur; integrantes del Honorable Consejo y Tribunal Administrativo del Departamento General de Irrición, encabezados por su presidente, señor Vicente Russo y los consejeros por el bajo y alto Tunuyán, señores A. Di Rico y Oscar Maestri, respectivamente; subdelegado saliente, señor Roberto Brandi; jefe técnico de la subdelegación señor Raúl De la Reta y demás personal de la oficina y familiares del ingeniero Latino.

En primer lugar el secretario privado del superintendente general suboficial mayor (R) Héctor Francisco Cuello dio lectura a la resolución Nº 554/76 por el cual se designa en el cargo de subdelegado al ingeniero Carlos Alberto Latino.

A continuación dirigió la palabra el superintendente general comodoro Juan Marino quien expresó —entre otros conceptos— que en la tarea de la reorganización nacional se daba otro paso en la tarea que nos compete en el Departamento General de Irrigación. Me es grato poner en posesión de su cargo a un joven ingeniero de reconocidos méritos en cuanto a su capacidad y hombría de bien, de clara conciencia cristiana".

Luego habló el nuevo funcionario quien dijo que se comprometía a honrar el cargo en la medida de su capacidad "siguiendo la recta y digna orientación del gobierno de la provincia y de la excelentísima Junta Militar que dirige sabiamente los destinos del país conducida por el señor presidente de la Nación, teniente general Jorge Rafael Videla. Trataré por todos los medios —agregó— de que esta institución sea fiel exponente de honradez y de justicia distributiva para todo lo que hagamos sin exclusión de sector alguno, teniendo presente únicamente que la justicia que no se conquista sin esfuerzo sea la norma permanente de todos mis actos y la de mis colaboradores".

Un curso para ciegos y amblíopes

SAN RAFAEL. — Un curso sobre enseñanzas y rehabilitación de ciegos y amblíopes, habrá de desarrollarse durante los días 13, 14 y 15 de agosto, en el salón de la Biblioteca "Mariano Moreno".

El curso es organizado por el "Grupo de Esperanza" de San Rafael, entidad de bien público de ayuda y rehabilitación de ciegos, y con el auspicio del Centro Cultural del Magisterio Nacional de San Rafael. Las clases serán dictadas por profesores especializados de la Escuela de Ciegos y Ambliopes Nº 6 "Helen Keller", de la ciudad de Mendoza.

El programa a desarrollar será el siguiente: "Actividad de la vida diaria y laborterapia en general", por la profesora Celsa Riquelme de Becerra; "Material didáctico especial de la escuela de ciegos y ambliopes", por la profesora Alba Romano de Alvarez; "Muestras de tareas de Manualidades en general", por la profesora Nieves Farías de Ortega; "Orientación y movilidad. Técnica del uso del bastón", por la profesora Zulma de Schilagi; "Generalidades sobre tratamiento social del grupo familiar", por la profesora Eugenia Correa de Balbi; "El niño deficiente visual con handicaps múltiples", por la profesora señorita Guzmán; "La escuela Helen Keller". Consideraciones generales. Tenemos un familiar ciego... Taller de trabajo y centro de rehabilitación", por la profesora Elba Río de Lombardo y, "Enseñanza musical en la Escuela de Ciegos", por la profesora Monserrat Vendrell de Cruzado.

Los interesados en participar en el curso podrán solicitar mayores informes a los teléfonos 21.954 y 24568.

Municipales

SAN RAFAEL. — El intendente municipal, coronel (RE) Edgardo Lorca no concedió audiencias durante la jornada del lunes, recibiendo a media mañana al director de Cultura de la Municipalidad, señor Alberto Gramajo, con quien se trasladó al Museo de Historia Natural dependiente de la Municipalidad. En el lugar, el intendente se interiorizó sobre la marcha del museo, preocupándose por su situación actual e impartiendo directivas para su mejor funcionamiento. De regreso a la Municipalidad, recibió a integrantes de la comisión de turno de la Cámara de Comercio, Industria y Agricultura de San Rafael los que, tras presentarle sus saludos, informaron sobre la actividad cumplida, forma de trabajo y planes futuros. El intendente escuchó atentamente la exposición de los visitantes y comprometió su colaboración para toda medida que resulte positiva para el desarrollo del turismo en la zona. Es de señalar también que durante el pasado fin de semana, el jefe de la Comuna dialogó con los señores Ayub, Fernández y Cano los que, en representación de Club de Aeromodelismo de San Rafael le informaron sobre asuntos básicos que hacen a la marcha de la entidad en gestación para fomentar el deporte y la recreación. Dieron a conocer también la nómina de las personas y la comisión formada recientemente. Así también el intendente trabajó en la preparación de las normas básicas que hacen a la programación del plan de desarrollo municipal, en su primera etapa. Se ha señalado que el mencionado documento servirá de orientación para la integración y participación de todos los niveles operativos de incumbencia en la órbita municipal, como proceso de integración de esfuerzos compartidos.

Agua potable para barrio Quiroga. — Se realizó una reunión entre vecinos del barrio Quiroga y el jefe de la sección Agua Potable de la Municipalidad. Tras la misma se arribó a un acuerdo comprometiéndose los vecinos a adquirir los elementos necesarios a fin de realizar con la colaboración de la Municipalidad, la extensión de la red de agua potable en las calles del mencionado barrio.

La Paz

Será recordado el 126º aniversario departamental

LA PAZ. — Mañana se cumplirá el 128º aniversario de la fundación de este departamento, fecha que será recordada con actos oficiales.

La Municipalidad, a través de su Departamento de Cultura ha preparado los siguientes actos para ese día: a las 10.30, concentración de autoridades, escuelas y público frente al mástil de la plaza 9 de Julio; izamiento de la enseña patria, el Himno Nacional y discurso a cargo del secretario municipal, señor Eduardo Díaz.

Después la comitiva se trasladará hasta la iglesia parroquial, donde será oficiado un tedéum de acción de gracias. A las 18.30 será arriada la bandera.

Los días 7 y 8 se cumplirán actos populares consistentes en un baile social en el comunitario el sábado; y el domingo a las 16 en el Estadio Municipal el seleccionado de fútbol de empleados públicos enfrentará al equipo del Banco de Mendoza, casa matriz; a las 21, en el salón municipal, se desarrollará una peña folklórica.

¡GRACIAS!

Espíritu Santo

POR LAS GRACIAS CONCEDIDAS

N. P. de M.

3|8|C|566|3|8

¡GRACIAS!

Espíritu Santo

POR LA GRACIA CONCEDIDA.

E. R.

3|8|F|94402|3|8

¡Gracias!

Espíritu Santo

POR LOS FAVORES RECIBIDOS

I. D. T.

3|8|C|540|3|8

Junín

Actos en honor de San Cayetano culminan el 8

JUNIN. — Se iniciaron el 30 de julio último y culminan el 8 de este mes los actos preparados en honor al patrono del distrito Molino Orfila, San Cayetano.

La novena se reza diariamente, a las 20.30; el jueves próximo se efectuará una procesión con antorchas y fuegos de artificios; el sábado, a las 10, misa de comunión general y a las 20.30, misa por la intención de los oferentes; y el domingo, a la salida de sol, salva de bombas; a las 10, misa de comunión general oficiada por monseñor Maresma; a las 11, misa con la actuación del conjunto "Aleluya"; y a las 15.30, procesión con la imagen de San Cayetano, a cuyo término se oficiará una misa.

DGR

IMPUESTO INMOBILIARIO

contribución directa 1976

PERIODO DE PAGO SIN RECARGOS: 2-8-76 AL 29-10-76

1. CONTRIBUYENTES CON EL IMPUESTO AÑO 1975 PAGO:

Podrán retirar y pagar el BOLETO 1976, en las siguientes oficinas:

CON DOMICILIO FISCAL DECLARADO EN:

CIUDAD de MENDOZA - Edificio ex-Banco Previsión Social Necochea 345
LAS HERAS - Sede Central Dirección General de Rentas
GUAYMALLEN - Banco Previsión Social, Casa Matriz, España y Gutiérrez
GODOY CRUZ - Banco de Previsión Social - Lotería, San Martín y Brasil Godoy Cruz
LUJAN - Banco Previsión Social - Sucursal Luján
MAIPU - Municipalidad de Maipú
SAN MARTIN - Delegación de Rentas Zona Este - San Martín
RIVADAVIA - Receptoría de Rentas Rivadavia - Municipalidad
SAN RAFAEL - Delegación de Rentas Zona Sur - San Rafael
GENERAL ALVEAR - Delegación de Rentas General Alvear
JUNIN - Banco Mendoza - Sucursal Junín.
SANTA ROSA - Receptoría de Rentas Santa Rosa
LA PAZ - Banco Mendoza - Sucursal La Paz
LAVALLE - Receptoría de Rentas Lavalle
TUPUNGATO - Banco Mendoza - Sucursal Tupungato
TUNUYAN - Banco Mendoza - Sucursal Tunuyán
SAN CARLOS - Receptoría de Rentas San Carlos
MALARGUE - Banco Mendoza - Sucursal Malargüe
REAL DEL PADRE - Receptoría de Rentas Real del Padre
VILLA ATUEL - Receptoría de Rentas Villa Atuel
BOWEN - Receptoría de Rentas Bowen
MONTE COMAN - Receptoría de Rentas Monte Comán.

2. OTROS CONTRIBUYENTES:

—Los que NO HAYAN ABONADO EL IMPUESTO AÑO 1975.

—Los que desconocen el número de padrón del inmueble.

DEBEN RETIRAR Y PAGAR SUS BOLETOS, SEGUN SEA SU ULTIMA OFICINA DE PAGO O DOMICILIO FISCAL DENUNCIADO, EN

—Sede Central - Delegaciones o Receptorías de Dirección de Rentas

ABONE CON TIEMPO SUS IMPUESTOS Y EVITARA:

Recargos - Multas y la Actualización de su Deuda.

IMPORTANTE: LOS CONTRIBUYENTES DEBEN CONCURRIR CON EL ULTIMO BOLETO PAGO.

DIRECCION GENERAL DE RENTAS

MINISTERIO DE HACIENDA

GOBIERNO DE MENDOZA

1|8|F|93701|3|8

Detrás de una sorprendente construcción de piedra

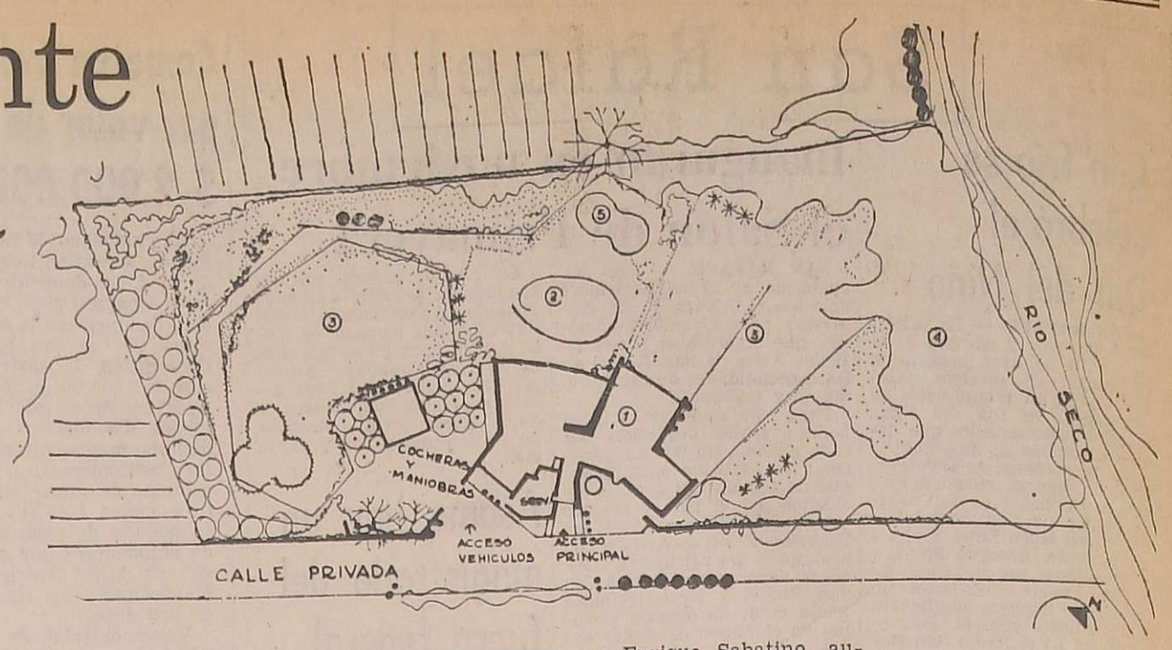

En la paisajística de esta obra, el Nº 1 indica la ubicación de la casa; el Nº 2, la forma de la pileta; el número 3, corresponde a la superficie de verde para juegos de verano; el Nº 4, indica el lugar pensado para bosque, y finalmente se ha marcado con el Nº 5, el lugar de la churrasquera.

Una casa de campo destinada a las vacaciones familiares o a pasar en ella el descanso del fin de semana, no debe obligatoriamente proporcionar idénticas comodidades que una vivienda permanente. Importa, en tal caso, una ambientación adecuada al reposo que se busca y un correcto funcionamiento, sin formalidades.

Sin embargo, la construcción que hoy presentamos, ubicada en un apartado rincón de Chacras de Coria, sin comunicación directa con calle pública alguna, suma a las muy acentuadas características de una casa de vacaciones, toda la comodidad espacial y de confortabilidad que en estos tiempos pretendemos para una vivienda permanente.

En un amplio terreno interior, de algo más de media hectárea de superficie, los arquitectos Manuel Diez, Eliana Bórmida y Mario Yanzón, proyectaron y realizaron la obra que ilustra esta página, en la cual una hermosa e importante casa, es parte de un todo paisajístico, que se conforma con un bosque, jardín con sus prados, la pileta y las churrasqueras. Un conjunto armónico que funciona en relación al objetivo que se busca, vale decir, la privacidad y el reposo de los moradores de la casa.

Las premisas, aparte de la ambición de alcanzar una gran privacidad, estaban referidas como siempre al número de dormitorios —en este caso tres, incluido el principal— más un amplio estar-comedor y las dependencias, incluyendo en estas las del personal contratado.

El proyecto tuvo en cuenta la ubicación del terreno alargado, interno y abierto a la contemplación de la montaña. Ubicó la casa sobre uno de los lados del rectángulo, casi en su parte central, de espaldas a la calle privada de acceso al predio.

Una distribución de los espacios en forma radial, dormitorios, en cambio, también orientados hacia la montaña, se abren en diferente ángulo, con vista al prado, al bosque. Hacia la quietud. Detalle que se acentúa para el dormitorio principal, que mira abiertamente hacia el norte y se abre sobre una porción privada del jardín.

La enorme vidriera del estar-comedor se prolonga hacia el exterior en una galería protectora, que convierte al ambiente en un espacio muy superior al que realmente posee. El cierre, sobre el vidrio, es de madera de pino en

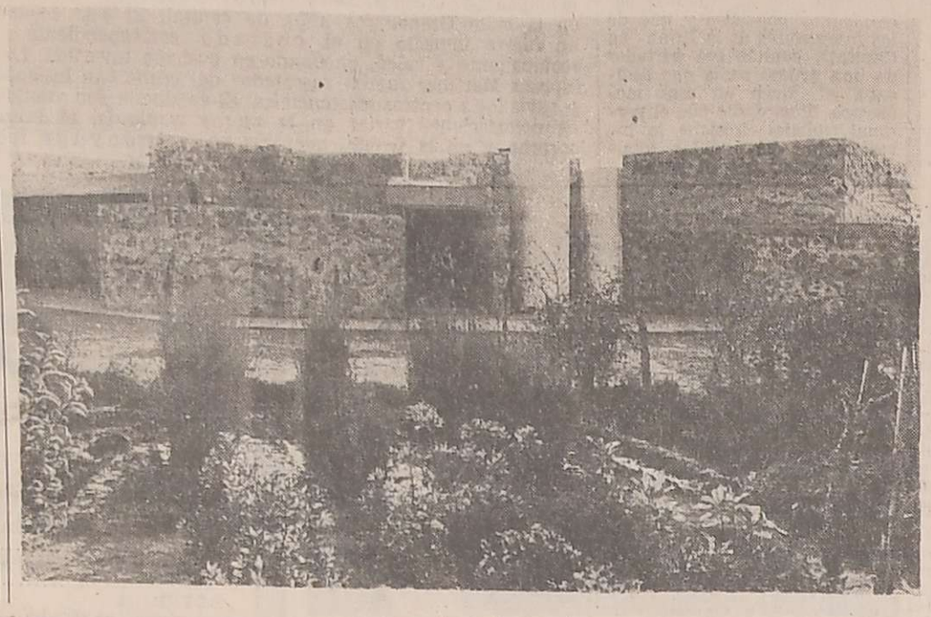

La atrayente fachada de piedra y hormigón de la vivienda de Chacras de Coria, con la silueta de todos los planos y volúmenes de su plástica y que vuelcan hacia el exterior las distintas zonas que integran radialmente la parte interior.

cambio, también vuelcan sus aberturas a una galería profunda, pero cerrada por dos canteros elevados. La madera de pino, profusamente utilizada, es uno de los recursos optados por los arquitectos en procura de un acentuado ambiente de calidez, ambiente que en realidad ha logrado ampliamente la construcción misma, totalmente de piedra, exterior e interiormente realizada con un personalísimo sistema constructivo. Los muros se levantaron con encofrados, en cuya parte central los ingenieros Alberto Portillo y Enrique Sabatino, autores de los cálculos, ubicaron las estructuras de hierro necesarias para sostener la piedra de la zona que, junto con el concreto de cemento y arena, conformó el rústico muro de piedra que se había proyectado.

Estos muros, interiormente terminados así, otorgan a los ambientes una singular personalidad.

Del interior, que no ilustramos gráficamente, hacemos referencia, en primer término, a la gran comodidad que ofrecen los dormitorios, con sus baños propios y los amplios sitios para guardar.

Es interesante anotar que arranca desde la construcción misma, y luego de distribuir las zonas interiores de la vivienda, se prolonga para ubicar armónicamente el bosque, la pileta, la churrasquera, los prados y los jardines.

Si contemplamos la planta de la casa, veremos como una verdadera articulación de volúmenes radiales otorga a cada zona una total independencia, con lo cual se crea el ambiente de enfática privacidad ambicionada por los dueños de casa.

Es interesante anotar que, como ya se dijo, la casa da la espalda a la calle privada de acceso a la finca. Sin embargo esa espalda figurada es el frente de la casa, por el cual se accede a la misma.

Estamos en presencia de una atrayente construcción ciega y muda, que invita al silencio. Su plástica es rica en juego de planos y volúmenes que delatan el color de la piedra y el hormigón, con el contraste de dos cilindros blancos, de los cuales uno se eleva y alcanza la altura de un mirador. Este, alberga el tanque de agua y el depósito de combustible para el sistema de calefacción. El más pequeño oculta el calefón para proporcionar agua caliente.

Si nos detenemos a comparar la fotografía de la fachada con la planta, descubriremos que así como esos cilindros proyectan hacia afuera el interior que ocultan, así también los distintos volúmenes y planos reflejan las diferentes zonas radiales en que se divide la vivienda.

El frente de la casa, completamente cerrado, elimina del interior el naciente, pero asegura ignorar la presencia de una vecindad cambiante e insegura. Por otra parte la amplitud del terreno y la distribución radial adoptada, asegura a todas las zonas la mejor orientación deseable.

El amplio estar comedor, totalmente abierto al exterior, mirando a la montaña, abarca en su visual a la pileta, en primer plano, y a la churrasquera y su construcción, mas atrás. Es el mundillo del movimiento. Dos de los tinte oscuro, siguiendo los paneles de la persiana corrediza que lo forma, una sugestiva linea quebrada destinada a aumentar la resistencia al viento y el sismo.

Los dos dormitorios, en

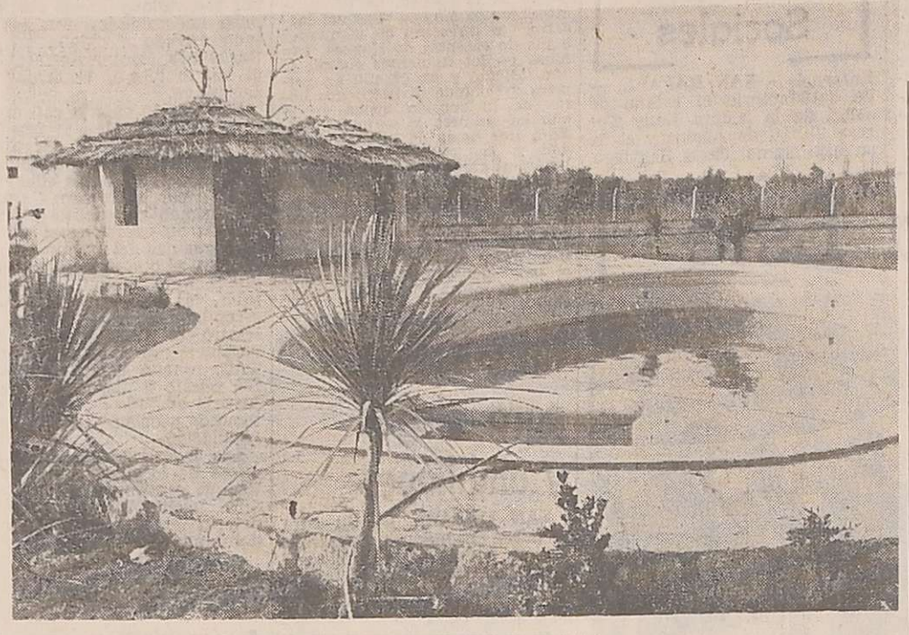

En primer plano la pileta de natación y en segundo término la poco común edificación destinada en parte a vestuarios y además, a lugar para merienda y bar, con una original churrasquera que, como una suerte de horno, se alimenta de fuego y víveres desde el interior.

Esta ilustración muestra un aspecto de la galería que se encuentra frente a los dos dormitorios que miran al norte hacia el jardín. Los muros de esta abertura en arco muestran nítidamente la rusticidad y calidez lograda con la presencia de la piedra de la zona, amalgamada con el concreto a base de cemento portland.

el calefón, común a todo el sistema, ocupa un lugar aparte, con todas las tuberías a la vista, para su reparación. Estas tuberías penetran a los dos baños por la parte posterior de los muros, no provocando de-

(Pasa a la página siguiente)

parquet
PEDRO BAJDA e HIJOS
BENAVENTE 4325
Tel. 261627
VILLA NUEVA
GUAYMALLEN
MENDOZA
BAC pub. s.a.

MEZCLA ADHESIVA
KLAUKOL
PARA LA COLOCACION DE PISOS, AZULEJOS Y REVESTIMIENTOS
NO ES NECESARIO MOJAR PAREDES NI REVESTIMIENTOS
Material aprobado por la Subsecretaría de Viviendas dep. M. B. S. e INTI
ANTES
AHORA
ES MAS RAPIDO
En sólo 8 horas una persona coloca 64 mt.
AHORRA MANO DE OBRA
Para su preparación y colocación, basta una sola persona
FACIL APLICACION
KLAUKOL, agua y una llana; la tarea es una diversión.
SE APLICA EN SECO
No se mojan paredes ni revestimientos
Fábrica: BRANDSEN 1997 San Justo - Bs. As.
REPRESENTANTE ZONA CUYO:
PRODYMAQ S. C.
E. CARRIEGO 1051 - Tel. 225236 - GODOY CRUZ - MENDOZA
27|7|F|92487|27|7

GABI REVESTIMIENTOS
Tiene lo que Ud. necesita en:
PISOS: Cerámicos, goma, alfombras y parquet
AZULEJOS: decorados con modelos propios
REVESTIMIENTOS: Vinílicos, madera, metal y Glasiris
PUERTAS PLEGADIZAS CIELORRASOS | GRIFERIA ARTESANAL CORTINAS
Vea exposición en
PATRICIAS MENDOCINAS 915 - T. E. 292087 - MENDOZA
3|8|F|3|8

TOLDOS DE ALUMINIO
ARASOL
EL UNICO QUE CONSIGUIO PONER HERVIDOSO AL SOL
AGUSTIN O. POLLARI
Moderna Fábrica integral de toldos de aluminio
Calidad - Seriedad - Precio - Financiación
Exposición y ventas: CORDOBA 417 - TEL. 252186
Fábrica: CORDOBA 149 - TEL. 221028 - GODOY CRUZ - MZA.

EN EL MES DE SU
11º Aniversario
MAMPARBAÑO
UNICO FABRICANTE
Joaquín Padró y Cía.
Tel. 227312
RIO JURAMENTO 2649
(MONTES DE OCA AL 200)
BARRIO SUAREZ
VILLA HIPODROMO
3|8|F|31|8|A

PARQUET
EN EUCALIPTUS
EN TEXTURA DAMERO
¡OFERTA!
$690 M2.
Tel. 258127
eaf3
9 DE JULIO 1357 - 6º PISO - OF. 9
MZA.

SANITARIOS GULLO
TERMOTANQUE 75 L, vitrificado $ 25.000
BOTIQUIN acero 3 cuerpos $ 7.500
CERAMICO esmaltado $ 1.400
MAYOLICAS decoradas $ 1.200
SALPICRETE $ 850
SUPER-IGGAM $ 820
AZULEJOS $ 750
GRAL. PAZ y CHILE - MENDOZA
SANTA MARIA DE ORO 371
LUJAN

KVA ARGENTINA
• MATERIALES ELECTRICOS
• FERRETERIA INDUSTRIAL
SALTA 1453/62 - TEL. 216224
SUC. SAN MARTIN: SARMIENTO 286
TEL. 21381.
20|7|F|31|8|A

ALFOMBRAMOS DE PARED A PARED
CARPET HOUSE
con las mejores marcas:
variedad en alfombras dibujadas:
Atlantida
Saionara
Dragui
Nordico
Witteminster
Artex de Novilon
RUFINO ORTEGA 173 - A TEL. 244964

Spanacustic se instala en menos tiempo que otros cielorrasos. Y tiene muchas ventajas más.
Las placas de fibra de vidrio Spanacustic se colocan sobre una sencilla estructura de aluminio, reduciendo el tiempo de instalación a unas pocas horas.
Es aislante térmico, absorbente acústico e incombustible. No le afecta la humedad.
Elimina el goteo de los techos metálicos. Y no requiere ninguna clase de mantenimiento.
Manvilglas
Distribuidor exclusivo en Mendoza:
Deniel
San Martín 1024 y sucursales
Tel. 292233 - 292257
Instalamos con personal capacitado
Asesoramiento gratuito

• CONTRAVIDRIOS DE ALUMINIO
• RIEL AMERICANO ARMADO
Primera calidad
Todas las medidas
Precios sin competencia
MAGIC
EL PLATA S.A.I.C. y A.
• MADERAS • FERRETERIA • HERRAJES
JOSE F. MORENO 1621 MZA. - TEL. 217134-217417

SOL DRAPE
CORTINAS GIRATORIAS VERTICALES
SOLICITE TECNICO A: 258127
eaf3
9 DE JULIO 1357 - 6º PISO. OF. 9
DISTRIBUIDORES EN MENDOZA

PINTURA AL AGUA OÑATE
18 COLORES FIRMES A SU SERVICIO
—ENTREGA INMEDIATA—
ALPATACAL 1529 - TEL. 256844 - MENDOZA
1|8|F|93733|31|8|A

¡TENEMOS FE!
y al apoyar este sentimiento con nuestro esfuerzo, AMPLIAMOS EL CAMPO DE NUESTRA ACTIVIDAD
CON LA ACEPTACION DE LA
DISTRIBUCION EXCLUSIVA de los PRODUCTOS
prear
PRETENSADOS ARGENTINOS
y la habilitación de nuestra EXPOSICION Y DEPOSITO de MATERIALES para CONSTRUCCION
especialmente
* PRETENSADOS "PREAR" PARA TECHOS
viguetas — losetas
* POSTES PRETENSADOS "PREAR"
para alambradas — para parrales
* CAÑOS "PREAR"
para albañal — para irrigación
* LADRILLOS CERAMICOS
para techos — para mampostería
ENTREGAS EN OBRA
(Sugerimos utilizar el asesoramiento gratuito de nuestro DEPARTAMENTO TECNICO)
COPERCO
SOCIEDAD ANONIMA
Administración: EMILIO CIVIT 757 - Mendoza
EXPOSICION Y DEPOSITO: 9 DE JULIO 1750 - Mendoza
PERFORACIONES - INSTALACION Y SERVICE INTEGRAL - BOMBAS DE PROFUNDIDAD
SISTEMA DE RIEGO TIPO CALIFORNIANO REPRESENTACION ZONAL DE BOMBAS
"WORTHINGTON" - MOTORES ELECTRICOS Y ALTERNADORES "MOTORCEA"

vivienda y Confort

Una sola idea para la casa y paisaje

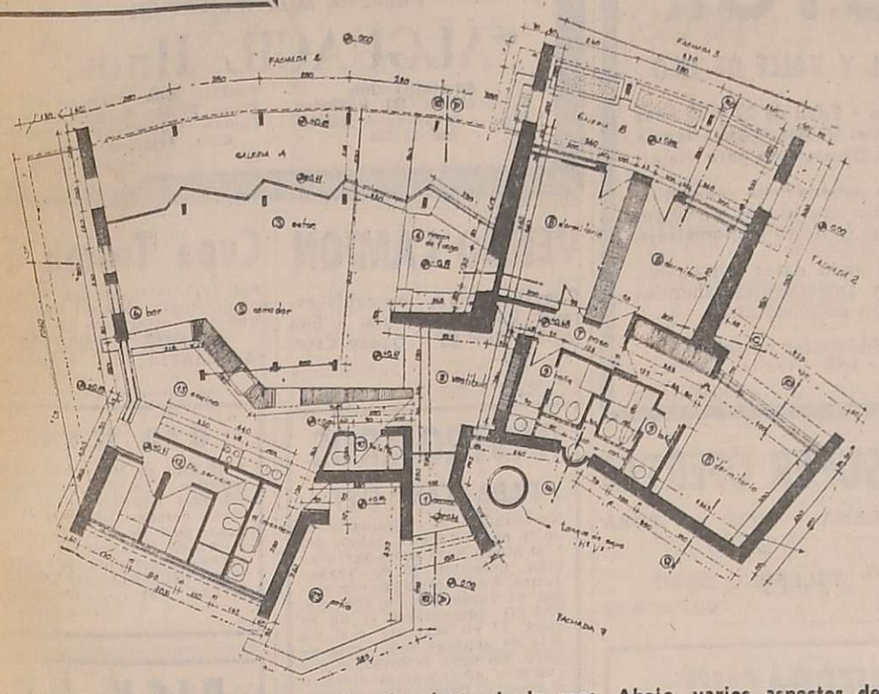

Arriba, la planta de la casa. Abajo, varios aspectos del exterior que da al jardín ubicado en la parte posterior.

(viene de la página 10)

terioros en los revestimientos en caso de reparación obligada.

En el estar - comedor, una gran chimenea, creadora de un verdadero rincón de fuego, fue colocada en uno de los ángulos de la habitación a los efectos de que casi no se note su presencia durante los meses de verano, que es cuando la casa ostenta toda su febril actividad.

Pero ese rincón, que ocupa íntegro el muro que marca el pasillo, se encuentra a un nivel inferior y con su alfombra y almohadones, centra el lugar de reunión durante el invierno.

La cocina es amplia y muy funcional, con acceso a las cocheras y encerrada entre el comedor y la zona de servicio. Esta forma un ala completamente independiente del resto de la casa, iluminada y asoleada por un patio de servicio orientado al Este, que oculta uno de los muros altos de la fachada.

A la casa se accede por el recibidor central, que comunica al estar y a los dormitorios, totalmente independizados entre sí; por el portón que da a las cocheras; por otra puerta que como una suerte de tubo da al jardín contiguo al dormitorio principal, y también por otra abertura hacia el patio de servicio.

El diseño adoptado por los proyectistas, torna casi invisibles todos estos accesos. Sumado ello a la ciega construcción de piedra, podemos encontrar en esta casa una semejanza con los viejos castillos medievales, o, si se prefiere, en atención a su tamaño actual, a un hermoso juego de niños, que se completa en la forma de la pileta y la mágica presencia de la edificación especial para los vestuarios y la churrasquera, con su techo de totora, sobre el circular muro blanco.

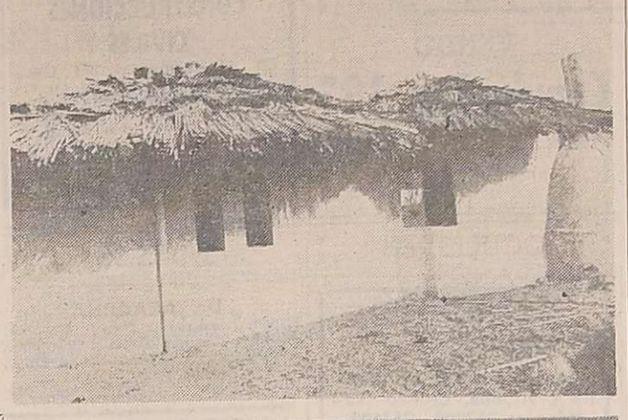

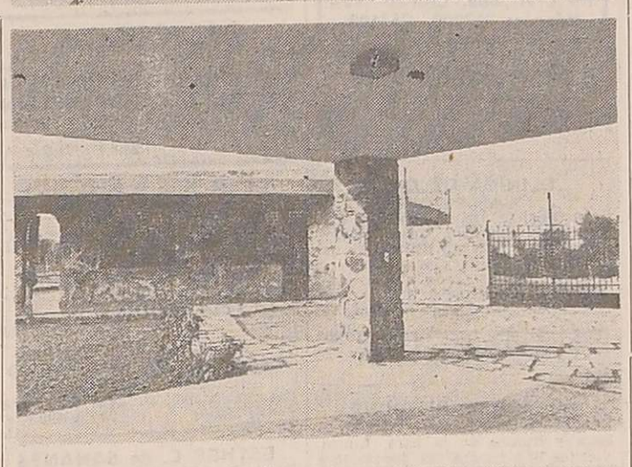

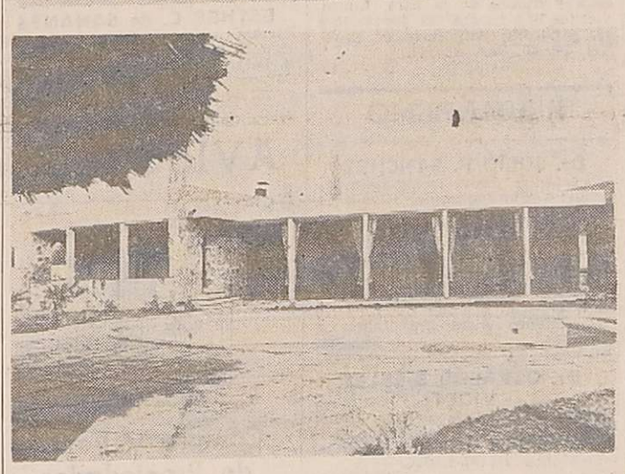

Notas sociales

Casamientos

En la parroquia del Inmaculado Corazón de María quedará consagrado el 21 del corriente, a las 11.30, el matrimonio de la señorita Silvia Elena Biritos Ortiz Baeza y el señor Miguel Angel Senosiain Martínez.

—El viernés, a las 21.30, en la parroquia de Nuestra Señora del Carmen, se bendecirá el casamiento de la señorita Susana Beatriz Sánchez Barbier y el doctor Rubén Moreno Martins.

—La señorita Rosa López Soria y el señor Jorge Alberto Malossi Aravena contraerán matrimonio el 14 del actual, a las 20.45, en la parroquia San Miguel Arcángel. Serán padrinos los señores Andrés López Soria y su señora Leticia Cegeira y Nicolás López Herrera y su señora Jova Soria.

Bodas de plata

Con una misa de acción de gracias ofrecida por sus hijos, que se rezará mañana, a las 19, en la parroquia de Nuestra Señora de Lourdes (Aguado 164), celebrarán las bodas de plata el señor Luis Asencio y su señora Isabel Mayorga.

Compromiso

En la intimidad se formalizó el compromiso de la señorita Ana María Murgo y el doctor Juan Carrizo Santillán.

Demostración

En la residencia de la señorita María Judith Delgado se reunió un grupo de amigas de la señorita Antolina Clara Suárez con el objeto de agasajarla por la publicación de su libro "Poemas para Niños".

Misa impetratoria

Para rogar por la salud de monseñor Víctor Gómez Aragón, que se encuentra delicado en Tucumán, la señora Ana Clotilde Villanueva de Caso hará oficiar una misa hoy, a las 18, en la parroquia de Santo Domingo.

Misa mensual

La Cofradía de la Virgen del Carmen de Cuyo mandará oficiar la misa mensual mañana, a las 18.45, en la basílica de San Francisco.

Enfermos

Mejor la señora Elina Espínola de Norte.

—Guarda cama la señora Raquel Peña y Lillo de Díaz Gulñazú. Es satisfactorio su estado y el de su hija.

—La señora Norma Silvia Heras de Ferrari Araujo se recupera luego del nacimiento de su hijo.

—Restablecida la señora Estela María Ahualli Guevara de Montbrum después del nacimiento de su hija Mariana.

—Enferma la señora Estela Ferrari de Navarro Ruiz.

—Enferma la señorita Patricia Alvarez Guiñazú.

Viajeros

De Buenos Aires el doctor Isaac Riveros, su señora Gloria Videla y su hija, la señora Margarita Muñiz de Videla Ponce.

—A Buenos Aires el doctor Oscar Ortiz Baeza y su señora Josefina Guevara Arenas.

—A Buenos Aires el doctor Leopoldo Suárez y su señora Estela Vicchi.

—De Buenos Aires el señor Carlos Moreno y su señora Emma Paladini.

—A Buenos Aires la señora María Rosa Daforno de Civit y su hija María Rosa.

—A Buenos Aires las señoritas Delfina Fernández Ceretti, María Luisa Vicchi Arroyo y el señor Carlos Manuel Stura Ceretti.

—A Buenos Aires el señor Héctor Sosa Basualdo y su señora Alicia Calle Ara.

Misas y funerales

Se oficiarán misas:

—Hoy, a las 10.30, en la parroquia del Inmaculado Corazón de María, por el alma del señor Roberto Andrés Mignacco.

Mañana, a las 20, en la parroquia del Inmaculado Corazón de María, por el alma de la señora Angélica Serú de Guiñazú, en el aniversario de su nacimiento.

—Mañana, a las 18.30, en la capilla del Colegio María Auxiliadora, por el alma del señor Diego Rodríguez Morales, en el cuarto aniversario de su fallecimiento.

—Hoy, a las 12, en la iglesia de la Compañía de Jesús, por las almas de Tristán Mallea, Modesta Villegas de Mallea, Jorge Molina Mallea, Josefina Villegas y Carmen Capetillo de Villegas.

—Hoy, a las 18, en la parroquia de Santo Domingo, por las almas de la señora Justina Chacón de Hita y del señor Carlos Ortega López.

—Mañana, a las 18.30, en la capilla del Colegio María Auxiliadora, por el alma del señor José Damiani.

BUENOS AIRES, 2. — Mañana, a las 19, en la iglesia Santa Rita, por el alma del coronel médico Héctor Moisés Guillamondegui, en el primer aniversario de su fallecimiento.

Universidades

Católica Argentina

Facultad de Humanidades y Ciencias de la Educación. — Hoy, a las 20, disertará en la facultad del epígrafe, el doctor Juan Antonio Widow, profesor de Metafísica y director del Instituto de Filosofía de la Universidad Católica de Valparaíso. Abordará el tema: "El magisterio de la Iglesia".

El primer mandatario estrecha la mano de una integrante del Coro de Pamplona.

Actuará hoy la "Agrupación coral de cámara de Pamplona"

Hoy a las 21.30 en el cine teatro City se presentará la "Agrupación coral de cámara de Pamplona". Presenta la Asociación Filarmónica de Mendoza y auspician la Agrupación de Entidades Españolas de Mendoza y el Instituto Cuyano de Cultura Hispánica.

La delegación se compone de treinta y cinco personas y las entradas pueden adquirirse en el Club Español, España 948 o en la sede de AFIM, Clarck 645, de 17 a 20.

Ofrecerán "Romances viejos" de diversos autores y anónimos; "Madrigales onomatopéyicos del siglo XVI" (Di Lasso, Banchieri); "Pequeños poemas" de Brahms; "Cuatro movimientos para coro a capella" de Strawinsky; "Tres danzas" de Paul Arma; "Cure herriko abestitxoak" de Gares Tar Koldo; "Tres epitafios" de Rodolfo Halffter y "Miniaturas populares" de Luis Morondo.

El director del renombrado coro es el maestro Luis Morondo.

Esta Agrupación Coral fue fundada en 1946. En un principio cultivó la música de los siglos XV, XVI, XVII. Más tarde el maestro Morondo amplió el repertorio a toda clase de música, aunque siguió cultivando con preferencia la música española, la que dio a conocer a los públicos de América, Europa y Africa.

En sus numerosas giras de conciertos ha recorrido varias veces: España, Francia, Portugal, Argelia, Marruecos, Inglaterra, Alemania, Holanda, Italia, Bélgica, Suiza, Australia, Argentina, Uruguay, Brasil, Chile, Estados Unidos de Norteamérica, Canadá, etc., interpretando más de dos mil conciertos.

La Agrupación Coral de Cámara de Pamplona, interviene continuamente en los más importantes festivales internacionales, tales como el Festival Internacional de Viena, el de Strasburgo, de la Santa Capilla (París), el de Granada, Besancon, Bélgica, Lieja, de la Auvernia, de Aix en la Provenza, Festival de "Dos Mundos" en Spoleto, Mayo Musical de Burdeos, etc.

Ha sido distinguido con el primer premio y gran premio de honor en el Primer Certamen Internacional de la Ciudad de Lille, medallas de las ciudades de Viersen, Rheydt y Solingen; medalla de oro de la ciudad de Lille, de San Nicolás (Argentina) y diploma del Colegio de Críticos Musicales de Sudamérica al mejor conjunto que haya visitado esta parte del mundo. Encomienda de la Orden de Alfonso X el Sabio, etc.

Su discografía es muy nutrida, habiendo grabado para "Lumen", "Ducretet", "Thomson", "Club del Disco" de París, "Telefunken" de Alemania, "Philips" de Holanda, Wenrmenster y "Columbia" de Nueva York, "Belter" de Barcelona, registrando en estas marcas casi un centenar de discos.

Reproducciones de pintura del expresionismo

"La pintura del expresionismo alemán en reproducciones" se titula la muestra que se inaugurará hoy a las 19 en el Museo Municipal de Arte Moderno, San Martín 1143, Mendoza. Permanecerá habilitada hasta el 15 del actual y cuenta con el auspicio del Instituto Cuyano de Cultura Alemana, la Municipalidad de la Capital y la Sociedad Goetheana Argentina.

Los trabajos son famosas obras de Max Bechmann, Lyonel Feininger, Erich Heckel, Alexej von Jawlensky, Wassily Kandinsky, Ernst Kirchner, Paul Klee, Oskar Kokoschka, August Macke, Franz Marc, Otto Mueller, Emil Nolde, Max Pechstein, Christian Rohlfs y Karl Schmidt-Rottluff.

La inauguración estará a cargo del profesor Nicolás Dornheim.

"Zardoz" irá en el ciclo de ciencia-ficción

El jueves cambiará de programa el cine Selectro, en el ciclo de cine que organiza el Círculo de Amigos de la Ciencia-Ficción, y durante el cual se ofrecen, además, documentales sobre la conquista del espacio. En la oportunidad se dará "Zardoz", una escalofriante superproducción de John Boorman, que contó en los principales papeles a Sean Connery y Charlotte Rampling.

Boorman, ampliamente conocido por sus anteriores películas, "A quemarropa" y "La violencia está en nosotros", reconstruye en "Zardoz" un mundo de antinomias, entre una ciudad supertecnificada, y el resto de los hombres que han caído en la barbarie. La acción transcurre en el siglo XXI y sirve para plantear numerosos temas de la ciencia-ficción, como pueden ser la inmortalidad, el ocaso de una sociedad excesivamente tecnificada, etc.

Como complemento irá "El planeta de los simios", la primera película de la serie, que fue protagonizada por Charlton Heston.

Un piso diferente bajo sus pies! PISOS PLASTICOS
PRACTICOS, DURABLES, ECONOMICOS
Flexiplast 30
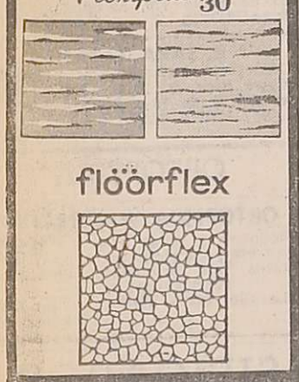
floorflex
Distribuidores Zona Cuyo:
PLASMAR S.A.
Colón 255 - Tel. 246727 - Mza.

TOLDOS DE ALUMINIO CUYO
BELGRANO 1286 - TEL. 220217
GODOY CRUZ

Al mejor precio y en solo 24 hs. agregue un ambiente más en su hogar. Garantía escrita. Fabricamos cortinas americanas y herrería en general
FINANCIACION
Solicite técnico sin compromiso

ESTUFAS-CHIMENEAS
de cobre - hierro a leña y gas
Artesanía en General
Cuperfi
SAN MARTIN 1786
Tel. 292197 - Godoy Cruz

PINTURAS ESMALTES LACAS
SOPLETES RODILLOS PINCELES
Pinturerías VIDAL
MENDOZA SAN JUAN RIVADAVIA SAN MARTIN

PISOS PLASTICOS IGGAM COLOCADOS
MAYOLICAS IGGAM
Planes de 5-8 y 10 meses
SCALA
Gutiérrez 492 esq. Chile
Tel. 252537 - Mza.
3|8|F|94430|3|8

MAÑANA

GRAN COLMAO y RONDAS de ZARZUELA
Inolvidable cena espectáculo
Fiesta de Luz y Color
* BAILES
* MUSICA
* CANCIONES
12 INTERPRETES EN ESCENA. ESTUPENDO VESTUARIO
La Bodega del 900
RESERVAS a los Tels.: 262773 262775
3|8|F|94440|3|8

AHORA SI... EL MAXIMO NIVEL DE LA MODA A SU ALCANCE..!
VENTA MUY ESPECIAL hasta el
50%
de descuento
Aproveche el privilegio de comprar en
maría
sarmiento 15

ESCUELA de EXPORTACIONES
BOLSA de COMERCIO de MENDOZA
Aviso publicado en diario "Los Andes" 2/8/76 SE ACLARA que dentro de MATERIAS BASICAS debe incluirse:
Estímulos Cambiarios y Financieros
(ya que por error, se menciona 2 veces Estímulos Impositivos).
Informes e inscripción: BOLSA DE COMERCIO. Sarmiento 199. Planta Baja. Horario: 8 a 12 hs. Fecha de inscripción: 3 al 13/8/76. 3|8|F|94474|3|8

LOS FRONTERIZOS
Su espectáculo de color, folklore y
LA MISA CRIOLLA

Miércoles 4: 21 y 23 hs.
Jueves 5: 21.30 hs.
Sábado 7: 21 y 23 hs.
Domingo 8: 18.30 y 21.30 hs.
Viernes 6: Cine Andrés de S. Rafael
Lunes 9: Cine Avenida de Tunuyan
Localidades en venta
TEATRO INDEPENDENCIA

SOMECA s.a.
SOCIEDAD MENDOCINA DE CALES Y AFINES
SOMECA S. A.
Pone en conocimiento de Empresas Constructoras, Comercios de la Construcción y público en general, que al ser DEPOSITO PERMANENTE de los productos TECHO PLAST, tiene toda la gama de Techado Plástico, Pinturas Aluminizadas, Mantas Elásticas, Emulsiones Viscosas y Brea en Panes.
TECHO PLAST
MAGIO
ZONAS DISPONIBLES PARA SUB-AGENTES
PRECIOS Y PLANES ESPECIALES A EMPRESAS CONSTRUCTORAS Y REVENDEDORES
URQUIZA 357 TELEF. 250158 MZA
Y PROXIMAMENTE También en: PARAGUAY 2532/44 Mza.

Invitación
La Reina
Venga a Comprar Asociada con una Amiga y obtenga el MAXIMO DESCUENTO de su
Venta "INDEXADA"
COMPRANDO 1 Tela, o 1 Prenda de Invierno... 15% Dto.
COMPRANDO 2... 25% Dto.
COMPRANDO 3 ó más... 35% Dto.
Contado o CREDITO
Más Compra... Más Gana..!
Termina el SABADO
La Reina
30-Buenos Aires-42
3|8|F|94434|3|8

JUEGOS DE LOZA HARTFORD
OFERTA PROMOCION
20 piezas ..... $ 3.748
28 piezas ..... $ 5.488
37 piezas ..... $ 10.410
68 piezas ..... $ 12.414
86 piezas ..... $ 16.523
También juegos de té y café y piezas sueltas a precios de excepción en 18 modelos distintos
PLANES DE FINANCIACION
José Buzio Ltda. s.a.
San Martín 625 — Mendoza
TSUJI - ACERO CAROL - CRISTAL SAN CARLOS ACERO MIC
1|8|F|937|3|8

La Bodega del 900
HOY CENA
NOCHES BAILABLES
ORQUESTAS TODOS LOS RITMOS
RESERVAS a los Tels. 262773 - 262775

CINES Y TEATROS

CENTRO

AMERICA - Hoy de 14.15 a 20.30 hs. "CAPERUCITA ROJA" y "RISAS Y MAS RISAS", 21 hs. "CASANOVA 70" y "W".

AVENIDA - Hoy de 14 a 24 hs. "EL CANTO CUENTA SU HISTORIA" y "LOS VAMPIROS LOS PREFIEREN GORDITOS".

CENTER - Hoy de 14 a 24 hs. "DOC SAVAGE EL HOMBRE DE BRONCE" y "LUNA 02, CRIMEN EN EL ESPACIO".

CITY - Hoy de 14 a 24 hs. "EL NUEVO FESTIVAL DE LA PANTERA ROSA" y "SOCORRO".

CINEMA - Hoy de 13.30 a 24 hs.: "EL CHANCHITO PICARON" y "LAS AVENTURAS DEL TOPO GIGIO".

CONDOR - Hoy de 14.30 a 24.00 hs.: "LA AGRESION" y "QUE IMPORTANTE ES VIVIR".

LAVALLE - Hoy de 14.00 a 24.00 hs.: "NOS HABIAMOS AMADO TANTO" y "UN ARDIENTE DESEO".

LUXOR - Hoy de 14 a 24 hs.: "STAVINSKY" y "LA LEYENDA DEL TAMARINDO".

OPERA - Hoy de 14.15 a 24 hs.: "LA MUJER DEL COCINERO" y "MACHO CALLAHAN".

PREMIER - Hoy de 13.45 a 24 hs.: "UNA VENTANA AL CIELO" y "AEROPUERTO 1975".

REX - Hoy de 14 a 24 hs. "DOS LOCOS EN EL AIRE" y "QUIERO BESARLO SEÑOR".

ROXY - Hoy Cont. de 13.45 a 24 hs.: "DESQUITE FATAL" y "RESCATE PARA UN MUERTO".

SELECTRO - Hoy 20.30 hs. "OESTELANDIA" y "CUANDO EL DESTINO NOS ALCANCE".

AUTOCINE BROADWAY - Hoy 21 hs. "Cuatro pasos en la Luna" y "El final de un canalla".

GODOY CRUZ

CEC - Hoy 21 hs. "Los chicos crecen" y "Andrea".

SPORTSMAN - Hoy a las 21 hs. "Dinero sangriento" y "Dos contra todos".

PALMIRA

COLON - Hoy a las 21 hs. "La última nieve de primavera" y "Un loco lindo en Saint Tropez".

SAN MARTIN

CERVANTES - Hoy a las 21 hs. "Petete y trapito", "Bailando nace el amor" y "Un dólar de gloria".

MAYO - Hoy 21 hs. "Los chicos crecen" y "Andrea".

MONUMENTAL - Hoy 21 hs. "Soñar, soñar" y "Yo mate a Facundo".

RIVADAVIA

ALFA - Hoy 21.15 hs. "Alfredo el grande" y "El hombre relámpago".

DUCAL - Hoy 21.15 hs.: "El pasado me condena" y "La maldición de Frankenstein".

Económicas

Tomó diversas resoluciones la federación de almaceneros

El Centro de Almaceneros Minoristas y Anexos de Mendoza dio a conocer las conclusiones a que arribara en la Capital Federal la Federación Argentina de Centros de Almaceneros en la reunión de su consejo directivo y la mesa directiva de la entidad el 18 y 21 de julio. Concurrieron a esas reuniones en representación del Centro de Almaceneros de Mendoza el presidente y el gerente del mismo, señores Bartolomé Sancho y Carlos Chantefort, respectivamente.

Señala el documento que los consejeros electos en la asamblea general realizada en Mendoza el 20 de marzo último, procedieron a distribuir los cargos. La presidencia la ejerce el Centro de Capital Federal y se ratificó la vicepresidencia 1ª para el Centro de Almaceneros de Mendoza. También figuran en la mesa directiva los centros de Paraná, Rosario, Lanús y Piñeyro.

Por otra parte, se informa que el consejo directivo dispuso un incremento en los aportes que las entidades adheridas de todo el país estaban pagando. Se establecieron cuotas de $ 250, $ 500, $ 750 y $ 1.000 mensuales.

Asimismo, el consejo directivo dispuso que por mesa directiva se convoque urgentemente a la comisión especial que entiende en el proyecto de estudio de creación del ente confederal de los almaceneros de todo el país. A esta comisión —que preside el Centro de Almaceneros de Mendoza— deberán suministrársele, de acuerdo a lo resuelto y a todos y cada uno de sus miembros, los elementos de juicio necesarios como para provocar un urgente y definitivo despacho. La comisión está integrada por Buenos Aires, Entre Ríos, Córdoba, Santa Fe y Provincia de Buenos Aires.

Gestiones

El informe señala que la Federación Argentina efectuará las pertinentes gestiones orientadas a:

Actas de infracción

Lograr que los organismos públicos de aplicación de la ley 20.680 —llamada de Abastecimientos, Precios máximos, etc.— den por cumplidas sin penalidad alguna, las sanciones que oportunamente impusieran a incontables comerciantes minoristas de alimentación de todo el país por supuestas infracciones a disposiciones sobre precios máximos. Cabe aclarar que en algunos estados ya se están tomando, a nivel oficial, medidas a este respecto. En Mendoza el Ministerio de Economía dictó la resolución Nº 412-75 primero y recientemente la número 131-76. A través de las mismas se dispuso el archivo de innumerables actas de supuesta infracción de comerciantes mendocinos, especialmente de alimentación, que fueron los más castigados. Federación Argentina hará ahora una gestión más amplia, englobando en la misma todo tipo de infracción a las disposiciones sobre precios máximos.

Comercios promovidos

Solicitar al superior gobierno de la Nación que —al evaluar los proyectos de modificación del decreto-ley número 18.425-69 que promueve la actividad de comercios con evolución masiva— se disponga el alcance de los beneficios de tal promoción también a los negocios y cooperativas con formas clásicas. Cabe recordar que el citado instrumento legal establecía diversos privilegios para determinadas expresiones del comercio, como ser: exenciones impositivas de gran influencia en los precios de comercialización; ubicación prioritaria para el uso de la energía eléctrica; disposiciones de horarios especiales que creaban privilegios en detrimento del tradicional comercio no promovido, etc., etc.

Movimiento cooperativo

Se estableció el 14 de febrero como "Día de la Cooperación Nacional Almacenera" en virtud de que en esa fecha —en 1951—, en asamblea nacional realizada en Mendoza, se dio comienzo a la creación del movimiento cooperativo almacenero.

Se ha dispuesto organizar para esa fecha —posiblemente en la ciudad de Paraná— una convención cooperativa almacenera para tratar de promover aún más el movimiento gremial-cooperativo del comercio minorista de alimentación. La convención será auspiciada por la Federación Argentina de Centros de Almaceneros.

También dispuso el consejo directivo de la federación, aceptar la afiliación de varias nuevas expresiones institucionales de los almaceneros. Ejemplos: Casilda, Esperanza, Rosario del Tala, etc.

Mesa directiva en unión con Coalse Cooperativa de Seguros— realizará en fecha próxima una convención de gerentes de Centros de Almaceneros con el fin de incrementar el movimiento nacional de la citada entidad cooperativa que, con respaldo del Inder, opera en el campo de los seguros, como incendio, robo, cristales, etc.

Visitó Mendoza el presidente de "Varta"

Se encuentra en Mendoza, en una visita de inspección a la zona Cuyo, el presidente de "Varta" en la Argentina, ingeniero Luis Bergamasco. Anualmente, esa firma promueve reuniones de sus representantes en la zona para coordinar programas y discutir las modalidades de comercialización. En esta oportunidad, el ingeniero Bergamasco anunció la inminente aparición en el mercado automotor argentino de una batería exclusiva para "servicio pesado". Se trata de una batería que por su fabricación y adelantos en la tecnica de armado tiende a mejorar el rendimiento de los acumuladores de camiones y medios de transporte de pasajeros, en especial en las zonas frías, por cuanto en temperaturas bajas su rendimiento es optimo. En los planes de la firma figura la expansión constante de Talleres Olguín (Varta en servicios adecuados a las características de las zonas en que se efectuará la distribucion.

Ceremonia de bendición de las instalaciones para la fabricación de los alfajores "Menín".

Modernizan una planta elaboradora de alfajores

En las instalaciones de 9 de julio 2245 de ciudad, fue inaugurada la nueva planta de fabricación de los alfajores "Menin". El acto contó con la asistencia del intendente Municipal de la Capital coronel (RE) Héctor Guillermo Molina, el vicario episcopal de Mendoza, monseñor Mose Manzano y representantes del comercio, la industria, la banca y de entidades empresarias de nuestro medio.

El acto de inauguración incluyó el corteo simbólico de la cinta y la bendición de las instalaciones. Posteriormente usó de la palabra el señor Raúl Adolfo Menín, quien historió la trayectoria de la firma que integran con el señor Lucio Escorihuela, destacando la permanente preocupación por una superación cualitativa que apoyara los afanes de crecimiento de la empresa. Expresó que desde que se hicieran cargo de Confitería Española, hace cuatro años, se fijaron como objetivo prioritario instalar una planta productora de alfajores en gran escala.

Al referirse a las características del equipo expresó que su capacidad permite elaborar 96.000 alfajores en una jornada de 8 horas.

En la oportunidad la Asociación de Hoteles y Confiterías de Mendoza hizo entrega de una plaqueta recordatoria a los titulares de la firma y tuvieron expresiones de cálida adhesión para el señor Menín, creador del alfajor.

El acto culminó con un vino de honor del que participaron los concurrentes a través de una jornada de cordialidad y animación.

Mercado de Valores

El Mercado de Valores de Mendoza S.A. informó que en su rueda Nº 2326 de ayer, se operó sobre un total de pesos 31.510. 892,40 y con los siguientes cierres: VNA 1ª serie pesos 2.877,20; 2ª serie, $ 1.725,10; 3ª serie $ 565,00 y 4ª serie, $ 360,60.

Además, en Fondo "Cuyano", cotización de la cuota parte, se operó ayer por $ 36.5830, en tanto que el día anterior lo fue por 35.5540.

Mercado de Vinos de Mendoza

No sufrieron variantes los valores que determina la Comisión de Precios del Mercado de Vinos local. Los mismos fueron mantenidos en $ 1.550 por hectolitro para los tintos expedición; $ 1.270 para los criollos y $ 1.600 para los blancos de uvas blancas. Los mismos están referidos a cuotas vigentes del prorrateo.

A su vez, se logró un promedio de $ 1.734,74 por hectolitro para los vinos tintos, $ 1.207,92 para los criollos y claretes y $ 1.624,74 para los blancos, en 133 contratos registrados ayer, y que corresponden a operaciones concertadas en los últimos 30 días. Estos valores comprenden cuotas vigentes y saldo de prorrateo.

Directivos de una entidad capitalina

Quedó constituída la nueva comisión directiva de la Asociación de Amigos de la Avenida San Martín. La distribución de cargos responde al siguiente detalle: presidente, Rodolfo Ruibal; vicepresidente, Isidro López; secretario, Carlos Demarco; prosecretario, Fernando Gómez Chavero; tesorero, Bernardo Misisstrano; protesorero, Gabriel García; vocales titulares: Gilberto López, Juan Carlos Funes, Juan R. Viola y Enrique Griffoulière. También se eligen cinco vocales suplentes y síndicos a los señores Antonio Gutiérrez y José Charif.

Alcances de un simposio vitivinícola en Uruguay

Entre el 14 y el 18 de junio último se realizó en Montevideo el Simposio Latinoamericano de la Uva y el Vino auspiciado por el Programa Regional de Desarrollo Científico y Tecnológico de la Organización de Estados Americanos, el Ministerio de Industrias y Energía y el Instituto de Enseñanza de Vitivinicultura de la Universidad del Trabajo del Uruguay. Participaron como miembros natos Argentina, Brasil, Chile y Uruguay y como miembros observadores Bolivia, Colombia, Ecuador, Paraguay, Perú, México y Venezuela.

La finalidad de este simposio está vinculada con la promoción del encuentro de los países vitivinícolas de Latinoamérica principalmente al nivel del Cono Sur para: 1º) motivar a los sectores involucrados en la participación de los esfuerzos nacionales de desarrollo científico y tecnológico, con miras a lograr efectos positivos sobre el desarrollo social y económico de los países intervinientes; 2º) proponer el estudio científico y tecnológico de probemas nacionales y multinacionales relacionados con distintos aspectos de la industria vitivinícola; 3º) propiciar la realización de acciones multinacionales sobre temas concretos de interés común y 4º) propiciar un regimen de intercambio de experiencias entre los distritos países participantes.

La delegación argentina a ese encuentro estuvo integrada por los ingenieros agrónomos Pedro Deis, José Vega, Moisés L. Nazrala, del INTA, y el ingeniero químico Carlos Tercero Martínez.

Este fue el tercer simposio realizado en Uruguay en un quinquenio dentro del programa de reuniones científicas sobre viticultura e industrialización de la uva que se han realizado hasta ahora en Sud América desde 1970, incluyendo México, que en 1973 efectuó un simposio internacional de la vid y el vino.

El nivel de estas reuniones científicas y técnicas ha puesto de manifiesto las inquietudes que va produciendo la actividad vitivinícola latinoamericana en su desarrollo tecnológico, significando que el incremento de la viticultura en el continente americano supera cualquier pronóstico sobre el grado de evolución de la misma.

Los especialistas concurrentes al simposio de Montevideo desarrollaron temas de carácter técnico, destacándose la actuación del ingeniero agrónomo profesor Luis Hidalgo, invitado especial de España, que pronunció dos conferencias sobre el cultivo de la vid en relación a su desarrollo radicular y la vocación viticola de las regiones, en función ecológica.

El ing. agr. M. Nazrala, de Mendoza, disertó sobre uvas de mesa, conservación y transporte, en base a un trabajo experimental realizado en colaboración con el ing. Martínez, que interesó en especial a los productores de Uruguay.

Consultas efectuadas entre los asistentes al encuentro coinciden en señalar que los resultados del simposio son muy prometedores y demuestran que el nivel técnico de América Latina se está integrando. Uruguay ya ha invitado a dos técnicos argentinos —y últimamente a un tercero—, especialmente en tecnología vitícola, en enología y en uva de mesa respectivamente. En Brasil dirigen algunos establecimientos vitivinícolas técnicos argentinos (mendocinos) donde han alcanzado gran jerarquía a nivel de ejecutivos. En Perú, Bolivia; México, etc. se cuenta con profesionales y técnicos mendocinos.

Entre otras manifestaciones del simposio uruguayo figura la de desarrollar el intercambio de técnicos y coordinar la actividad experimental a través de una oficina latinoamericana de la vid y el vino.

Las recomendaciones muestran la compenetración de los técnicos por el problema que puede originar el desarrollo indiscriminado de la vitivinicultura en el continente y que ya fuera advertido oportunamente por la FAO y en especial se hizo prioritario el concepto de objetividad de la viticultura y la diversificación de su fruto para aquellas áreas ecológicas con destino a una producción cuali-cuantitativa económicamente significativa.

Todos los delegados presentaron trabajos de experimentación a excepción de Colombia que fue un observador. Los temas desarrollados serán dados a conocer. Contribuyó la OEA, —como organismo auspiciante— con parte de la financiación del simposio y de acuerdo a su política de subvención de un programa de desarrollo vitivinícola en el Uruguay, con experto en la materia.

Presentaron audiovisual sobre los ruidos molestos

Técnicos y autoridades, en instantes previos a la exposición.

En uno de los salones del Plaza Hotel tuvo lugar la presentación de un audiovisual sobre sistemas de escapes de automotores y su implicancia en la lucha contra la contaminación ambiental y los ruidos molestos.

La exposición fue auspiciada por "Disfer" S. A., una de las principales fábricas de caños de escapes y silenciadores que abastece a la industria automovilística nacional, representada en esta oportunidad por un grupo de ejecutivos de la firma. Estuvieron presentes el presidente del directorio de la empresa, señor Angel Minuzzi; el gerente general, señor Juan Negro; el gerente de ventas, señor Alfredo Dillon; el adcripto a la gerencia de ventas, señor Angel Martini y el representante local, señor Juan Carlos Mañas.

Especialmente invitadas asistieron autoridades provinciales vinculadas con las áreas del tránsito, el transporte y el ambiente. Entre ellos, el jefe de la Unidad Regional I, comisario general Ramón Suárez, el director de Tránsito y Transporte, comisario general Calixto Cuesta García; el jefe de la Dirección Tránsito de la Policía de Mendoza, comisario mayor Alejandro Oscar Cuello; técnicos de ambos organismos; directivos de la Cámara Empresaria de Repuestos Automotores y Afines (CERAYA), como así también industriales, comerciantes y concesionarios vinculados con la fabricación y venta de escapes.

Como parte del audiovisual, el ingeniero Rodolfo Mühlmamm, miembro asesor de la Comisión de Estudios Técnicos de la Industria Automotriz (CETIA) y jefe del Departamento Mecánica de la Facultad Regional Avellaneda (Buenos Aires) de la Universidad Tecnológica Nacional, disertó sobre la contaminación ambiental, producida por los gases tóxicos que despiden los vehículos automotores. Posteriormente centró su charla sobre el tema específico de los ruidos molestos, refiriéndose a sus normas de control, medicación y limitaciones. Destacó en este aspecto los avances técnicos y medidas oficiales de gobierno que están poniéndose en práctica en diversos países del mundo y en la Argentina para disminuir los efectos nocivos de los ruídos.

Fueron presentados asimismo instrumentales para el control y análisis de los niveles de ruidos. Uno de ellos es el sonómetro (también llamado decibelímetro) y el otro el analizador de frecuencias, que registra los niveles del ruído en función de aquéllas.

Los asistentes a la presentación fueron obsequiados con un lunch por la firma auspiciadora.

GUIA PROFESIONAL

MEDICOS

C.E.A.M.
Centro Estudios Afecciones Mamarias. - Catamarca 83, Dpto. 61 - De 16 a 20 horas.
7|4|F|Pte.|A

Dr. SANTIAGO ZIZZIAS
Nuevo domicilio de consultorio. Espejo 183, Piso 7º, Dpto. 60 - Ciudad - Teléfono 250184.
3|8|F|94528|9|8|A

Dr. MIGUEL A. CHIRINO ZARATE
PREVENCION DEL CANCER
Clínica Radioterapia (Cobalto - Radium), Quimioterapia. Especializado extranjero. Mutuales. Rioja 1856. T. 250237. 18|5|F|69725|Pte.

JORGE BALTER
CLINICO
ROBERTO WINTER
CARDIOLOGO
Mutuales - Rivadavia 430 - Turnos: 245423. Mza. 15|7|C|458|13|8

Dr. RICARDO RAMPONI
Médico cirujano. Nueva dirección. General Paz 173. Ciudad. Pedir turno tel. 251127.
24|7|F|91790|22|8

Dr. OSCAR E. CAMINOS
Clínica y Cirugía. Obesidad. Várices. Véjez. Enf. Venéreas. Impotencia. Mutuales. Sarmiento 777 Tel. 241768. De 16.30 a 21 horas.
9|1|F|Pte.

Dr. ENRIQUE P. ALVAREZ
VIAS RESPIRATORIAS
Lunes a viernes 10.30 a 12.30. Sanatorio Argentino. Teléfono 21150. San Martín.
29|7|F|93094|Pte.

Dr. ANGEL C. NAVARRO
Cirugía - Atiende lunes, miércoles y viernes de 17 a 20 hs. Reserve turno. Alpatacal 2755, Teléf. 214325.
1|11|F|Pte.|A.

APARATO DIGESTIVO

Dr. DANILO FERNANDEZ
Nuevo domicilio. Aparato digestivo, cirugía, vesícula, estómago, apéndice, hemorroides, hernias. - San Juan 685 - Mendoza - Teléfonos 218511 - 291474.
8|7|C|943|19|8

Dr. ALBERTO PABLO CORICA
ESPECIALIZADO EN EE. UU.
Enfermedades vías urinarias. Adultos y niños. Colón 532. - Turnos: Teléfonos 240835 y 252553.
29|1|F|29090|Pte.

Dr. ALBERTO D. BEKERMAN
ESPECIALIZADO EN EE.UU.
Cirugía, Riñón, Vejiga, Próstata, Genitales. Adultos, Niños. Esterilidad. - 9 de Julio 1189, 2º "15". Turnos: 231915 - 247445.
20|4|F|62034|Pte.

Dr. OSCAR ROBERTO TUTOR
Enfermedades riñón, vejiga, próstata y genitales. Niños y adultos. Colón 532. Turnos: 240835 - 249839.
25|7|C|347|23|8

Dr. IGNACIO J. ROMEO
CIRUGIA VIAS URINARIAS
Cirugía general. Diariamente desde 17 horas. Pedir turno. República de Siria 325. Teléfono 292220.
7|3|F|49557|Pte.

Dr. ANTONIO C. LINARES
UROLOGO
Martín Zapata 572. - Turnos. Tel. 231391.
16|7|C|291|13|8

Dr. JOSE DANIEL LOPEZ LAUR
UROLOGIA
V. Zapata 30, 2º Piso. Mendoza. Tel. 245285.
24|7|C|881|882|22|8

ENDOCRINOLOGIA

Dra. SOFIA FRIDA SCHERBOVSKY
Tiroides - Obesidad - Esterilidad - Diabetes - Crecimiento y desarrollo. Adolescencia. Solicitar turno a los teléfs. 257402-258616. MUTUALES. José Federico Moreno 2760. Ciudad. En San Martín, miércoles Sanatorio Argentino.
4|4|Pte.|A

OBESIDAD

Dr. MARIO R. LEVIN
MEDICO
Director Centro Médico - Modelación corporal - Post pasto - Obesidad. - Mutuales. - San Martín 1464, Godoy Cruz. T. 246897.
10|5|F|67007|Pte.

VARICES

Dr. SPINETTA REGUERO
Junín 218. Barrio Bombal. Tel. 244111. Pte.

HOMEOPATIA

Dr. DANIEL J. LISSIN
Atiende días 4, 5 y 6 de agosto en su nueva dirección: H. Yrigoyen 117. Ciudad. Reservar turnos al 291718.
1|8|F|93712|6|8

ESPECIALISTAS EN SEÑORAS

Dr. HUGO BRANDI
Esterilidad matrimonial. Menopausia. Cirugía Ginecológica. Radiumterapia. Citología Neoplásica (Papanicolau). San Lorenzo 226. Turnos: 243286. Mutuales.
30|7|F|93026|Pte.

GARGANTA NARIZ Y OIDO

Dr. CORRALES
De regreso viaje estudios Europa, atiende nuevamente. - Solicitar turno. Perú 1251. Tels.: 257715 y 249447.
6|5|F|66017|Pte.

Dr. LUIS E. MONETTI
10 - 12 - 18 - 21 horas. 9 de Julio 1050. Teléf. 249323. Particular: teléfono 246661.
10|3|F|53157|Pte.

Dr. RAUL JOSE BONSANGUE
GARGANTA - NARIZ - OIDOS
Turnos teléfonos 258555 y 262630 25 de Mayo 1413.
10|5|Pte.|A.

CIRUGIA ESTETICA

Dr. HUGO SALOMON
Unicamente Cirugía estética funcional de nariz. Clínica Godoy Cruz, Godoy Cruz 333. Teléfonos 215951 y 215952. Mutuales.
Pte.|F.D.

Dr. J. SANANES
Jefe de servicio Sala 1 Hospital Emilio Civit Cirugía de nariz, mamas, adiposidades, injertos, quemados. Pedir turno. P. B. Palacios 1260 (Ituzaingó). T. 257319-251391.
7.3.F.Pte.|D.

ASMA Y ALERGIA

Dr. LUIS BROITMAN
ALERGIA
Patricias Mendocinas 634. Planta baja. Local 9. Teléf. 249907. - Se atienden mutuales.
4|6|F|65875|Pte.|A

ESPECIALISTAS DE LA PIEL

Dr. ALBERTO J. GRINBERG
Enfermedades de la piel. Alergia dermatológica. Horario: Lunes a viernes, 17 a 21 hs. Sarmiento 777, Mendoza.
15|7|F|75872|Pte.

ALBERTO TORRES CORTIJO
Ex médico becario Univ. Madrid. Emilio Civit 43. 1er. Piso. Turnos de tarde al Tel. 255760.
6|4|F|50285|Pte.

OCULISTAS

Dr. ZALDIVAR
Dra. MISTELI
Nueva dirección: Av. Emilio Civit 685. Ciudad. Teléfonos: 257000 - 257100.
8|7|F|Pte.

Dr. M. MARCHEVSKY
OCULISTA
Consultas de 11.30 a 12.30 y de 15 a 19 horas. Rioja 1130. Tel. 247996.
25|9|F|94036|Pte.

CLINICA DE OJOS
Atendida por
16 Médicos Oftalmólogos y 6 Auxiliares Técnicos Universitarios
Consultorio externo de 8 a 21 hs. Guardias permanentes. Cirugía e internación. Atención de particulares y Mutualidades. Av. España 888, Teléf. 248856. 18|3.F|425,13|Pte.

ODONTOLOGIA

VICTOR M. PICCIONE
Doctor en odontología. Cirugía de boca y huesos de la cara. Lunes, viernes 10 a 12; martes, jueves 15 a 18. Sanatorio Policlínico de Cuyo. Tel. 243000. Part. 255547.
29|7|F|Pte.

REUMATISMO

Dr. JULIO F. SANCHEZ
Fisoterapia, Reumatología, ortopedia y traumatología. Rivadavia 141, Teléf. 291994.
2|11|F|23600|Pte.

Dr. MANUEL MENA
Reumatólogo - Enfermedades de columna vertebral, brazos doloridos, ciática. Atiende de 15 a 20 hs. Buenos Aires 226. Lunes a sábados.
20|3|Pte.

Dr. OSVALDO BIELLER VIOTTI
Reumatología y brucelosis. Lunes a viernes 17 a 20 hs. Miércoles 16 a 20 hs. Espejo 593. Planta baja. Teléfonos 218197-220596.
10|7|Pte.|A

Dr. RICARDO BARCENILLA
Rivadavia 578 - Planta baja - Dpto. 5 - Ciudad - Turnos 17 a 20.30 hs. Teléfonos 292020-221910.
28|2|F|48167|Pte.|A.

HUESOS

Dr. ARAGONA
Especializado en Italia, Francia, España. Traumatología y Ortopedia Rivadavia 430, Planta Baja, Dpto. 1. Tel. 246935. Part. 241775.
1|8|F|93931|Pte.

RADIOLOGIA

Dres. RICARDO HORENSTEIN
MARTHA G. de HORENSTEIN
Radiografía - Radioterapia. Colón 185, 8º Piso - Teléf. 242747.
28|8|F|6771|Pte.|A

PARTERAS

DELIA MASCAREÑO de GOMEZ
OBSTETRICA NACIONAL
Pedir turno. Pellegrini 945. Godoy Cruz. Teléfono 292214.
7|7|F|78078|4|8

CELINA E. M. de ARNEDO
PARTERA NACIONAL
Catamarca 585, Ciudad. T. 242388
Pedir turno. 29|F|99490|Pte.

ESTHER C. de SANANES
Partera nacional. Diariamente de 16 a 20 hs. Solicitar turno. Pedro B. Palacios 1260 (Ituzaingo) entre Catamarca y Lavalle. Telefs 257319 y 251391. 7|4.F|Pte.|D

Empresa Líder Productos Consumo Masivo
SELECCIONARA
PROMOTOR
PARA ZONA SAN RAFAEL Y VALLE DE UCO
SE REQUIERE: Vehículo propio - Edad de 22 a 35 años - Domicilio en ciudad de San Rafael - Experiencia en ventas y/o promoción - Disposición para viajar.
SE OFRECE: Total relación de dependencia - Estabilidad y progreso - Sueldo fijo, comisiones y viáticos - Reconocimiento por uso de vehículo y kilometraje.
Escribir carta manuscrita indicando datos personales, marca y modelo de vehículo y antecedentes laborales (sin omitir remuneración pretendida) a:
REF. J. C. M. (imprescindible citar en sobre)
Casilla de Correo Central 5535 - 1000 - Capital Federal
2|8|F|94171|3|8

AMI 8
71 - 75
VENDO - PERMUTO
REPUBLICA DE SIRIA 268 - Cdad.
3|8|F|94537|3|8

¡SUPER OFERTA!
ARENA - RIPIO - PIEDRA
$ 2.500
TELEFONO 226269
3|8|F|78808|3|8

POSTES DE QUEBRACHO
COLORADO DE 0,36 x 2,70 - IDEAL PARA ESPALDEROS
EMPRESAS MINERAS, Etc. - Necochea 62. L-10. 258415
3|8|C|73|6|8|A

BARBECHOS
VIDES Y ALAMOS
Libertad 835 - Teléf. 972595
Barrio Colina de Oro
MAIPU
3|8|F|94493|31|8|A

VENDO
Cúpula Fiat 125
MAZA 344 - GUTIERREZ
—MAIPU—
3|8|C|658|3|8

Papa para Semilla
Variedad KENNEBECK Y SPUNTA
PRIMERA MULTIPLICACION
"ALGUACIL Hnos."
Administración T. González 521 - Godoy Cruz - Mendoza - Teléfono: 222752.
Ventas: Mdo. Coop. Prod. Ptos. 85/90. Sarmiento y Pampa, Guaymallén, Mendoza, Teléfono 260466
1|8|F|78720|4|8

VENDO CAMION
Chevrolet 1973, impecable estado. Recibo permuta. - San Martín Sur 80 - Godoy Cruz.
3|8|F|78818|3|8

Cupé Torino TS
Mod. 1973, refrigeración, dirección de potencia, vidrios polarizados, cubiertas especiales. Particular.
VENDE $ 1.200.000
SAN MARTIN 1071 - Godoy Cruz
3|8|F|78805|3|8

RASTROJEROS
PARA TAXI FLET
Necesitamos 15. Liquidaciones 50 % por quincena. Saldos del 1 al 5 de c/mes sobre facturación. Comisión 10 %. Trabajamos UNICAMENTE con casas de comercios en cta. cte. INUTIL presentarse si no es mod. 67 en adelante y si no está de acuerdo con forma de pago. En caso de rotura o accidentes adelantamos efectivo a cuenta. Deberá firmar contrato. Teléfono 231451.
29|7|F|92978|12|8

620 HAS.
A 32 Kms de Mendoza. Viñas, parrales, potreros, olivares, extensas trincheras de álamos, derecho definitivo de agua, pozo de 12", 3 tractores, 16 casas, 23 animales de labranza, herramientas varias.
INMOBILIARIA MENDOZA
MITRE 1354 — Tel. 215034
3|8|C|96|3|8

CONSTRUCCIONES CIVILES
En departamentos del Gran Mendoza. Reparaciones en viviendas de contratistas de viña y/o en bodegas. No importa la distancia ni el lugar donde se halle la obra. Damos facilidades de pago. - Teléfono 215744 y 231451.
29|7|F|92963|12|8

PICK-UP PEUGEOT DIESEL
0 Km.
Jardín del Automóvil
San Martín 1955
G. Cruz - Mza.
3|8|F|94498|Pte.|A

Puertas Placa
técnica de la Secretaría con certificado de aptitud de Vivienda
PLANES DE VIVIENDAS
B. H. N.
Edificios Propiedad Horizontal. Distribuidores. Unicamente por mayor.
1.800 Pesos c/u.
ENTRE RIOS 618 - SUD
SAN JUAN — TEL. 24351
3|8|F|94450|3|6

LIDIA M. de CUARTAS
PARTERA
25 de Mayo 770, Mendoza, Teléfono 247223. 11|10|F|Pte.

R. SARA GATANI
Obstetra - Parto sico-profiláctico. Entre Ríos 73, 1º P. 15. De 11.30 a 12.30 y de 16 a 20.30 - Teléfonos 214110 y 222253.
4|2|F|44078|Pte.|A

ORTOPEDIA

ORTOPEDIA WALDMANN
Soportes y botas para pie plano, corsets para columna, fajas y aparatos para estomago, medias y vendas para várices.
Lavalle 162 - 250661 - Mendoza
19|5|F|69960|Pte.

AVISOS CLASIFICADOS

Compra y Venta de Propiedades

FINCAS - CAMPOS

90 hects., 25 duraznos amarillos; 3 pozos, 2 casas, trinchera álamos La Dormida Oportunidad. Pesos 8.500.000. Facilidades. - 10 hects. La Dormida, parte viña, resto nivelado. Derecho riego. Tierra excelente. Urgente. Pesos 800.000 total. Facilidades. 5 hects viña, Catitas, casa, derecho riego y pozo. Total $ 1.200.000, 5 hects. 4 viña, casita, derecho riego. Luz y fuerza puerta. Total $ 800.000. Mitad contado. 6 hects. espaldero, La Dormida, muy bueno, 2 casas, galpón, pozo y derecho. Total 3.900.000 pesos. Contado y 2 años. 17.000 hects. Catitas, 3 puestos, abundante madera y leña. Buenas aguadas. Total $ 2.600.000. Facilidades. Oportunidad. - 100 hects. semiparejas, tierra calidad, Colonia San Jorge. Rodeado grandes fincas. Urgente. Total $ 900.000. Acepto permutas. - Campo 20 hects. abierto, La Dormida, 200 cabras, 25 vacunos, 20 yeguarizos, casa, corrales, pozo. Total $ 1.500.000. - Facilidades. Teléf. 247906.
3|8|F|94477|4|8

A PROPIETARIO compramos casa, departamento, lote o finca. Godoy & Pelaia. Máxima seriedad inmobiliaria. Gutiérrez 585. Téfs. 285543 251597.
22|5|F|81131|Pte.

"A" - COMPRO casa, departamento, lote. Operación inmediata. - Alberto Moll. Inmobiliaria. Gutiérrez 567. Tel. 250524-214266.
2|8|F|94366|9|8

A A/PROPIETARIOS: que deseen vender su propiedad Provivienda asegura venta rápida y ventajosa. Solicite tasador sincompromiso. Perú 1214. T. 218277 - 255813 y 258054.
2|8|C|221|4|8

"A - A" ATENCION ¡Gran oportunidad! Vendemos 2 locales p oficina excepcional ubicación, sobre Avda. San Martín, mts. Automóvil Club, frontales en 2º piso, con o sin muebles de Only y alfombrados. Recibimos auto 70 en adelante. Total 2.300.000. Horario comercio. Tratar: San Martín 917. 2º piso. Local 12. - Mza.
3|8|C|589|4|8

A PROPIETARIO, compro casa o departamento, urgente. Francisco José Sapunar - San Lorenzo 315. Tel. 290457.
2|8|F|94275|5|8

A PROPIETARIO compro casa céntrica, entrego 2 casas, una antisísmica otra adobe, pago diferencia. Tel. 218312.
3|8|C|172|3|8

A $ 70.000.000 contado, compro casa modesta 4ta. Sección o Las Heras. Teléfono 252019.
3|8|T|8240|4|8

A 85 MILLONES, con facilidades, lote en la Puntilla, 1.500 metros con frutales. Acomar. Martínez de Rosas 1780.
3|8|C|172|3|8

A 110 MILLONES, con facilidades, local con baño, ideal oficina, galería s.9 de Julio. Acomar. Martínez de Rosas 1780.
3|8|C|172|3|8

A CUADRA casino casa grande, ideal restaurante, clínica, mutual. Contado y facilidades. Recibo casa chica. Acomar. Martínez de Rosas 1780.
3|8|C|172|3|8

A PRECIO terreno instalaciones para taller en Las Heras, 1.200 metros, 1.200.000. Perú 757. Teléfono 242903. Horario vespertino. - Argumedo Propiedades.
3|8|C|581|3|8

A PRECIO terreno, casa adobe 6ta. Sección, 1.500.000. Perú 757. 242903. Horario vespertino. Argumedo Propiedades.
3|8|C|581|3|8

A VENDO Dpto. Tonsa, particular, impecable, tres dormitorios, Dpto. servicio. Tel. 244655 y 214257.
3|8|C|653|3|8

A DEPARTAMENTO Mitre y Moyano, 3 dormitorios. Urbana Inmobiliaria. 9 de Julio 315. Mza.
3|8|C|657|3|8

A METROS Morón y Costanera lote 200 metros vendo contado y facilidades. Patricias Mendocinas 1608. Ciudad.
3|8|F|94608|3|8

A 150 METROS Avenida San Martín, despensa, maquinarias, mercaderías, instalaciones, anticipo 70.000.000 facilidades. Patricias Mendocinas 1608, Ciudad.
3|8|F|94607|3|8

A ESTRENAR amplios departamentos 3|4 dormitorios ciudad total 3.500.000 con facilidades. Vende CAME Inmobiliaria, España 1121, local 3, Tel. 231838.
3|8|C|89|3|8

A VENDO 10 Has. tierras en Lavalle s|pavimento, c|derecho definitivo de agua, 80 Has. campos en El Mirador 60 Has. campos en La Paz, casa excepcional Bº Santa Ana s|ruta 7, casa con negocio en Bº Jardín, Luzuriaga, Inmobiliaria Mendoza, Mitre 1354, Teléfono 215034.
3|8|C|96|3|8

A ESTRENAR: vendo americana, en Benegas, 2 dormitorios, cocina comedor, cochera cubierta, construcción de primera. - San Martín 1071. Godoy Cruz. Tel. 225235.
3|8|F|78801|3|8

A $ 1.000.000, saldo 2 años, casa desocupada, calle Alvear, Godoy Cruz, galpón 9 x 5, c|vehículo, l|comedor, 2 dormitorios, cocina c|artefactos. Provivienda. Perú 1214.
3|8|C|118|3|8

A $ 1.350.000, t|s 2.700.000, amplia casa recién pintada, m|buen estado, B|Luzuriaga, amplio l|comedor c|estufa hogar, dormitorios c|placares, c|comedor c|artefactos, 2 baños, garaje, patio embaldosado. Provivienda. Perú 1214.
3|8|C|118|3|8

ATENCION a estrenar vendo departamentos en Ciudad, sobre calle Chile con garaje. Otro Patricias Mendocinas al 800. - Otro Don Bosco y San Juan. Facilidades, precio oportunidad por pago total contado. Avenida España 1224, 1º piso. Tel. 215325.
2|8|F|94262|3|8

AMPLISIMO departamento en Bombal, 3 dormitorios, demás comodidades, frontal con balcón 150 m2, cubiertos, $ 5.900.000. - Vende: J. Cecco. Colón 617 Mza. 243330.
2|8|F|94286|2|8

ALQUILO ofic. p|c., chica - Toll $ 8.000. Ponce. 25 de Mayo 975.
3|8|F|94437|3|8

ANTISISMICA, 2 dormitorios y dependencias. Total 130.000.000, facilidades. Acomar. Martínez de Rosas 1780.
3|8|C|172|3|8

ANTISISMICA, 6ª Sección, moderna, pisos mármol y alfombrados, 3 dormitorios, garaje y cochera, dependencias, facilidades hasta dos años. Acomar. Martínez de Rosas 1780.
3|8|C|172|3|8

ATENCION constructores, transportistas, 1.000 metros y casa mixta, 9 habitaciones, en 5ª Sección, facilidades. Ancomar. Martínez de Rosas 1780.
3|8|C|172|3|8

ANTISISMICA 3 dormitorios, pasos 3.200.000, Barrio Jardín Luzuriaga. Perú 757. - Teléfono 242903. Horario vespertino. Argumedo Propiedades.
3|8|C|581|3|8

(Más avisos en la pág. siguiente)

expo USADOS LUJAN WILLIAMS
COMERCIALES
PICK-UPS
CHEVROLET 68-69-73-75 de lujo, v/colores
CHEVROLET ..... 75 Lujo, motor Indenor, 6 cilindros, celeste
CHEVROLET ..... 74 De Lujo, c/cobert.
CHEVROLET Standard, ... 72 c/cob., radio y calef.
CHEVROLET ..... 72 De Lujo
DODGE D-100 ..... 72 motor Perkins 102,
CHEVROLET ..... 71 Furgón, verde
PEUGEOT T4B ..... 71 c/cobertura, blanca
FIAT 1500 ..... 69 Multicarga, gris
CHEVROLET ..... 67 con cobertura
ESTANCIERA ..... 66 Beige
CAMIONES
CHASIS CHEVROLET C-70 73
CHEVROLET C-50, ... 69-71-72 Carrozado y volq.
CHEVROLET C-60, 68-71 carrozado, carga general
BEDFORD ..... 65 Chasis, amarillo
PERMUTAS Y FINANCIACION
CARLOS LUJAN WILLIAMS S.A.
CHEVROLET DESDE 1925
GUTIERREZ 461 CDAD.
M|F

LADRILLONES
VENDO
Puestos en obra y ripio y arena. Pedidos al Tel. 262109.
3|8|C|137|5|8

TECHOS
SE IMPERMEABILIZAN
con Velo de Vidrio. Techo Plats, aluminio, Pint. Alum. - Trabajos garantidos. Primera cuota al terminar el trabajo. Jesús Crespo e Hijos. Belgrano 1761, Godoy Cruz. Tel. 291294. 3|8|F|17519|3|8|D

SU SERVICIO PEUGEOT
AL INSTANTE SE LO OFRECE
JARDIN DEL AUTOMOVIL
SAN MARTIN 1955
GODOY CRUZ (Mza.)
3|8|F|27|8|A

SEMILLERIA
BERTOTTO
Hortalizas, Flores y Forrajeras
— CALIDAD Y PRECIOS —
Ayda. Bandera de los Andes 142
San José - Teléfono 215232
Horario 9 a 20.
1|8|F|94066|31|8

CEMENTO $ 350
Todo para la Construcción.
Godoy Cruz 3171 - Villa Nueva - Teléfono 261689
15|7|F|72901|Pte.

PULIDORES PISOS DE MARMOL
NECESITANOS
TELEFONO 230043
3|8|F|94509|3|8

BODEGA
Nueva. 15.000 Hl., con 20 Has. parral, de 6.000 q.q., a 20 kms. de Mendoza.
Vende: Provineg S.R.L.
San Martín 1070, T. 247575
3|8|F|94522|4|8

RIPIO - ARENA Y PIEDRA
6 Mts3. $ 3.100
TELEFONO 220542
1|8|F|9429|31|8

ORO
COMPRAMOS MEJOR PRECIO
A PARTICULARES Y COMERCIANTES
GALERIA TONSA - LOCAL A-14
11|5|F|25526 Pte.

Pintamos
HOY SU CASA
Empapelados - Decoraciones
MURAL
PAGUELO EN 10 CUOTAS
Godoy Cruz 246 - Teléfono 252971
2|8|F|94301|31|8|A

BAZAR MAYORISTA
Distribuidor representante primeras marcas con amplia cartera de clientes
NECESITA VIAJANTE
Exclusivo o no para zona Este de la Provincia LUJAN y MAIPU
Pte. Rte. RR 28 Diario LOS ANDES
3|8|F|78792|3|8

ELECTRICISTAS
Para equipo vial, con residencia en Obras
NECESITAMOS
GUTIERREZ Y BELINSKY S.A.
AVDA. BANDERA DE LOS ANDES 3126 - V. NUEVA - GLLEN.
1|8|F|94202|3|8|A

ELECTRODOS
Todas Medidas - Vendo
PRECIO INMEJORABLE
POR AUSENTARME DEL PAIS
Pueyrredón 840 - Dorrego
Guaymallén
3|8|C|124|3|8

DODGE 1500
POCO KILOMETRAJE cubiertas y llantas especiales, PARTICULAR VENDE $ 650.000. SAN MARTIN 1971 - Godoy Cruz.
3|8|F|78802|3|8

A ESTRENAR
Departamentos, 6ª Sección; 3 dormitorios, con y sin cochera cubierta. Total 280 millones, 50% contado y saldo 3 semestres. Visítenos tenemos también otras propiedades.
URBANA INMOBILIARIA - 9 DE JULIO 315 - MENDOZA
3|8|C|657|3|8

AUTOS USADOS AUTOS USADOS AUTOS USADOS

Oportunidad ¡Usados!
En 30 meses
AUTOMOVILES

DODGE 1500 SPL.	71-72-73-75
FIAT 600	66 71 73 75
CITROEN AMI 8	75
OPEL K-180	75
DODGE GTX	74
FIAT IAVA 128	74
RENAULT R-12	74
FIAT 128	71 72 73
DODGE CORONADO	71-72-73
RENAULT 4-S	73
POLARA CUPE	73
RENAULT 850	68 70 71
PEUGEOT 504	70
PEUGEOT 404	70
FORD FALCON	69
RENAULT 4	69
CITROEN 2CV.	68
VALIANT IV	67
VALIANT I	62

CAMIONETAS

FIAT 125, MULTICARGA	74
DODGE D-100	73
DODGE DIESEL	71
RASTROJERO	71-73
DODGE GASOLERO DP-200	71
CHEVROLET	62 65
DODGE D-100	64

INTERES MAS BAJO DE PLAZA
PRIMO MESCHINI S.A.
CONCESIONARIO DODGE
RIOJA 1448 MENDOZA
USADOS AUTOS USADOS AUTOS USADOS
3|8|F|94498|3|8

1946 - 1976
30º ANIVERSARIO
LO FESTEJAMOS TRABAJANDO
y como siempre ofrecemos las mejores condiciones de plaza.
- Financiación hasta 12 meses e interés bancario.
- Precios celosamente ajustados sin perder calidad.
- Asesoramiento técnico gratuito.
- Equipos de bombeo adecuados a cada necesidad para obtener los más altos rendimientos.
- Turnos disponibles: Setiembre.

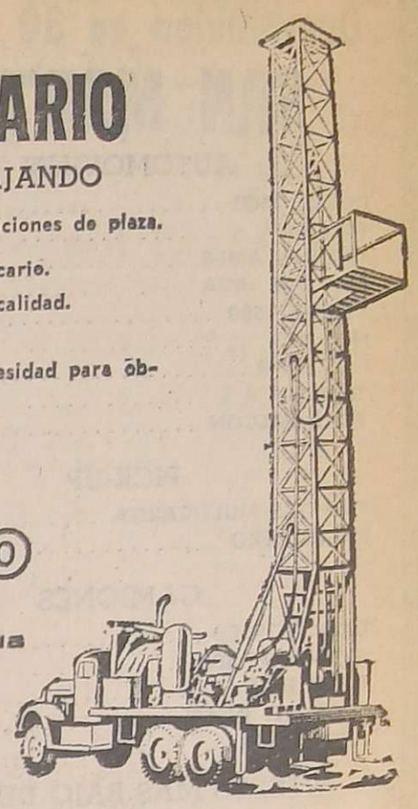

sammartino
I.C.F.S.A.
para que nunca falte el agua
FIGUEROA ALCORTA 892
GODOY CRUZ — MENDOZA
TEL. 223771 - 223185 - 223237
1|8|C|831|3|8

VENDO Pala Cargadora CAÑOMAT
de 45 cm3. sobre tractor Deutz
OLASCOAGA 223
LAS HERAS - TEL. 253183
2|8|F|94177|3|8

Dpto. 1 Ambiente
Garibaldi 100. Se vende, de contado, precio oportunidad.
PROVINEG S.R.L.
TELEFONO 247575
3|8|F|94524|4|8

OLIVOS
LUJAN. A metros Acceso Sud. 11 Has., con uvas Malbeck, derecho de agua y pozo. 1.100 plantas, 70.000 kgs. aceit. y 800 q.q. de producción uvas. Vende: PROVINEG S. R. L. San Martín 1070 - Tel. 247575
3|8|F|94526|4|8

AVISOS CLASIFICADOS

(Viene de la Pág. anterior)

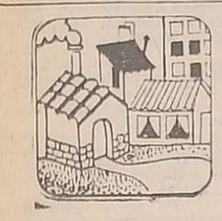

Compra y Venta de Propiedades

APROVECHE ideal negocio, escritorios, casa de familia, sobre Mitre, Ciudad. Aecptamos departamento chico. Disponemos casas Godoy Cruz, San José, 4ª Sección, facilidades. Acomar. - Martínez de Rosas 1780.
3|8|C|172|3|8

ANTISISMICA 6ta., 2 dormitorios vendo 2.500.000. Perú 757. Teléfono 242903. Horario vespertino. - Argumedo Propiedades.
3|8|C|581|3|8

ANTISISMICA 3 dormitorios, Dorrego vendo 2.500.000. Perú 757. Teléfono 242903. Horario vespertino. - Argumedo Propiedades.
3|8|C|581|3|8

ANTISISMICA total 2.000.000, facilidades. Rioja y Urquiza. Federico Moreno 1819.
3|8|F|94472|3|8

ANTISISMICA, corte antiguo, P. Molina y Av. España, 3 dormitorios, etc. 10 x 20. Urbana Inmobiliaria. 9 de Julio 315. Mza.
3|8|C|657|3|8

ANTISISMICA, Dorrego 3 dormitorios, demás comodidades. Andes. Dorrego 123. 242917.
3|8|C|76|3|8

APROVECHE lote en Chacras de Coria, 1.364 m2. 26,50 x 52 el m2. $ 1.000, totalmente alambrado, agua y luz. Montecaseros 2640, teléfono 256498. 3|8|C|87|3|8

ANTISISMICA impecable, Sexta Sección, living, 3 dormitorios, garaje, $ 4.800.000. Lavalle 18. 253115. 3|8|C|102|3|8

ANTISISMICA impecable, desocupada, living, 3 dormitorios, dependencias servicio, garaje, patio, terraza, $ 7.000.000. Lavalle 18. 253115. 3|8|C|102|3|8

AMPLIO departamento frontal. Ciudad, living, escritorio, 3 dormitorios, dependencias servicio, $ 3.900.000. Lavalle 18. 253115.
3|8|C|102|3|8

ANTISISMICA, apta para dos familias que quieran vivir juntas e independientes. Ossola vende. Teléfono 291304.
3|8|C|90|3|8

ANTISISMICA, 2 dormitorios, Barrio Metalúrgico. Total 250 millones. Anticipo 50 por ciento. Recibo automóvil. José Federico Moreno 1575.
3|8|F|94511|3|8

ANTISISMICA americana, Godoy Cruz, 3 dormitorios. Total 270 millones. Anticipo 50 por ciento. José Federico Moreno 1575.
3|8|F|94510|3|8

ANTISISMICA estrenar vendo, pegada 5ª, recibo Dodge 1500, 25 de Mayo 968. Godoy Cruz.
3|8|C|600|3|8

ANTISISMICA calle Ramírez, salón, dos dormitorios, galería cerrada, fuerza. - 221252.
3|8|C|601|3|8

ANTISISMICA, categoría, Guaymallén, living, tres dormitorios, sala estar, 220.000.000. 221252.
3|8|C|601|3|8

ANTISISMICA en Godoy Cruz, desocupada, 3 dormitorios y demás dependencias, m$n 140 millones y facilidades. Recibo permuta casa menor. Nigito Propiedades. Colón 829, G. Cruz.
3|8|F|78794|3|8

BARRIO Cano excepcional departamento interno. Lcomedor, 2 dormitorios y dependencias. Teléfono. Inf. Mengoni. Colón 428. Tel. 246295. 2|8|F|74988|3|8

Bº JARDIN Luzuriaga, tres dormitorios, patio, garaje, dependencias, aceptamos automotor, facilidades. Acomar, Martínez de Rosas 1780. 3|8|C|172|3|8

BARRIO Cano excepcional departamento desocupado, 2 dormitorios, dependencias. Anticipo 90.000.000 facilidades. - Patricias Mendocinas 1608. Ciudad.
3|8|F|94609|3|8

BARRIO Trapiche, casa 2 dormitorios y dependencias. Vendo B. SUPE. M. 20 C. 33.
3|8|C|84|3|8

COMPRO casa urgente t/ servicios; pavimento. Provivienda. Perú 1214. Teléfono 218277, 255813 y 258054.
19|7|C|38|3|8

COMPRA-VENDE Benturino: Lotes, casas, departamentos, negocios, fincas, Colón 669 - 246927, Lugones. 3|8|F|94394|7|8

COMPRO contado a dueño, casa antigua Cuarta Sección para depósito, urgente. España 1224, primer piso "A", Ciudad.
2|8|F|94259|3|8

COMPRO casa céntrica 10 a 12 habitaciones, Antisísmica o mixta. INME. Perú 1064, Mendoza. Teléf. 249297. 3|8|T|8255|3|8

CASA en Benegas, 3 dormitorios, garaje, 350 metros, 90 millones, con facilidades. Acomar. Martínez de Rosas 1780.
3|8|C|172|3|8

CASA Godoy Cruz, excelente ubicación, 2 dormitorios, dependencias. Todos servicios. Precio oportunidad. Tel. 247906.
3|8|F|94476|3|8

CASA material, 2 dormitorios y dependencias. Anticipo 30.000.000, saldo 30 meses. Santa Cruz 577 Panquehua. Las Heras.
2|8|C|408|409|3|8

COMPRO a particular finca 10 Has. contado, con parrales y frutales. INME. Perú 1064. Mendoza. Teléf. 249297 y 248333.
3|8|T|8256|3|8

CASA 5ª Sección, 3 dormitorios, garaje, teléfono, 600 metros terreno. Vende Navarro. Teléfono 251410. 3|8|T|8249|3|8

CASA antisísmica, perfecto estado vendo a metros de Carril Almirante Browwn, Guaymallén, 200 m2. de terreno y 100 metros cubiertos, 2 dormitorios con pisos parquet y dependencias. Informes: Martillero Juan Morelli. Tel. 258006. 3|8|C|644|4|8

COMPRAMOS urgente negocios por numerosos pedidos. Córdoba 154. Ciudad. T. 254996.
3|8|F|94533|6|8

CASA 3 dormitorios, dependencias, metros administración Y.P.F. - Anticipo 60.000.000. José Federico Moreno 1575.
3|8|F|94512|3|8

CASA en General Gutiérrez cuatro dormitorios, dependencias. - Recibo camioneta Ford 74, adelante, Naftera. Sánchez, Teléfono 980408.
3|8|F|94505|3|8

CASA antisísmica Agrelo, 3 dormitorios $ 600.000. Facilidades, Sánchez 980408.
3|8|F|94503|3|8

CON $ 1.100.000, finquita a 17 cuadras, calle San Martín capital, viñas, parrales, dagua, Casa en construcción. Frente pavimentado 1 Hect. 3|4, a 100 metros Avda. Acceso Norte. - Permuto escucho ofertas. Otra 10 hectáreas, galpones, granja, casa, surgente, parrales, luz, colectivos. Pavimento a 200 metros. Juárez. Teléfono 262650. Libertad 885. Villa Nueva.
3|8|F|17512|3|8|D.

CON $ 250.000, casita 3 habitaciones, agua, luz, a 150 metros, autopista Rodeo de la Cruz. - Otra con $ 450.000. Esquina salón y con $ 350.000. Lote 2 habitaciones, agua, luz, colectivos Trole a 300 metros, buenas oportunidades. Permuto escucho ofertas Juárez Teléf 262650. Libertad 885, Villa Nueva.
3|8|F|17511|3|8|D

CON $ 550.000, casa ladrillos. Desocupada 2 dormitorios, agua, luz, enlucidos contrapisos. Habitable, colectivos. Otra con pesos 450.000. Véalas. Permuto. Escucho ofertas. Juárez, teléfono 262650, Libertad 885. Villa Nueva.
3|8|F|17510|3|8|D

COMPRAMOS, casas, departamentos, lotes. Hacemos operaciones inmediatas. Castillo Moreno. Catamarca 261. T. 245391.
3|8|F|94518|5|8

CUADRA, 5ª Sección vendo casa 2 dormitorios, total $ 2.500.000. 222508. 3|8|F|94489|3|8

CASA amplia, Villa Hipódromo, todo servicio, m$n. 80.000.000 y facilidades. Nigito Propiedades. Colón 829. G. Cruz.
3|8|F|78796|3|8

DEPARTAMENTO compro, céntrico, dos dormitorios, hasta pesos 5.000.000. Tel. 215325.
2|8|F|94264|3|8

DEPARTAMENTOS nuevos de 1, 2, 3 y 4 ambientes, demás comodidades Vendo. J. Cecco, Colón 617. Mza. 243330. 2|8|F|94282|3|8

DEPARTAMENTOS céntricos vendo 1 y 2 dormitorios. Teléfono 242903 - Perú 757. Horario vespertino. - Argumedo Propiedades.
3|8|C|581|3|8

DEPARTAMENTOS pequeños compro para satisfacer varios pedidos, entrego $ 650.000 a 1.000.000 contado y saldo conveniir. Angel Lencinas - San Luis Nº 355. Mendozi.
3|8|C|656|3|8

DEPARTAMENTO Barrio Cano. Impecable, intermedio. Contado 700.000 y cuotas a convenir. Av. España 985. Piso 2º Dpto. I.
3|8|C|82|3|8

DEPARTAMENTOS: Chile 800, de categoría, 3 dorm., cochera. Sarmiento 700, P. B., 3 dorm. San Martín y Catamarca, duplex, 4 dorm. Mitre 500, 2 dorm., cochera. Rivadavia 70, 2 dorm., frontal. Av. España y Espejo, 3 dorm. 9 de Julio 1000, 1 dorm., etc. Canizo Puebla. T. 247949.
3|8|F|94531|3|8

DEPARTAMENTO céntrico con garaje, tres dormitorios, teléfono servicios totales. Ossola vende. 291304.
3|8|C|90|5|8

DEPARTAMENTO 2 dormitorios, dependencias, desocupado, vendo en Godoy Cruz $ 850.000. Recibo automotor Corrientes 148, teléfonos 255993 - 980594.
3|8|F|94506|3|8

DEPARTAMENTO céntrico, dormitorio, cocina, baño; desocupado. 50.000.000 y facilidades. 214316.
3|8|T|8284|3|8

DEPARTAMENTO céntrico, a mts. San Martín, impecable. Living comedor, 2 dormitorios, baño, cocina, baño, lavandería, dependencia de servicio, teléfono. Precio excepcional. Inf. Mengoni. - Colón 428. T. 246295.
3|8|F|94517|3|8

DEPARTAMENTO monoblock Mitre, frontal, living, dos dormitorios, artefactos, 160.000.000. - 221252. 3|8|C|601|3|8

DEPARTAMENTO céntrico, 2 dormitorios, dependencias, servicios. Total 350.000.000. Anticipo 50 por ciento, permuto casa José Federico Moreno 1575.
3|8|F|94513|3|8

DEPARTAMENTO desocupado, seminuevo, muy lindo, céntrico, 1com., 3 dormitorios clacares, cocina cartefactos, t|s 3.600.000 Provivienda. Perú 1214.
3|8|C|118|3|8

FINCA 10 Has. Tunuyán especial forestación chacra $ 250.000 contado, $ 1.500.000 a 1½ año, particular. Tel. 241227.
3|8|C|640|641|5|8

FRENTE B. Bombal, vendo casa 2 dormitorios, dependencias y garaje. Contado $ 1.800.000 y fac. Av. España 985. 2º P. Dpto. "I".
3|8|C|81|3|8

FINCA vendo urgente por traslado al extranjero en San Carlos, metros ruta 40, 15 hectáreas, 9 manzanos, 3 ciruelos, 1½ viña, derecho definitivo agua, pesos 2.900.000. Montecaseros 2640, teléfono 256498. 3|8|C|87|3|8

FINCA 16 Has. Ugarteche, chacra pozo, casa, facilidades, recibo auto o camión. Sánchez 980408.
3|8|F|94504|3|8

FINCA Colonia San Francisco. 20 Has., con 6 viña, resto chacra; casa, pozo electrificado, pavimento puerta, vendo valor pozo solamente. J. B. Justo 429. Tel. 252611. 3|8|C|619|3|8

FINCA compro urgente: viña, frutales, chacra. 6 - 12 Has. Dispongo fuerte contado. Teléfono 252611. 3|8|C|619|3|8

FINCA vendo, 7 1|4 Has. parral, alta producción, casa, herramientas, animales, Dalmau, Tucumán 422, Godoy Cruz. Teléf. 243409. 3|8|F|78799|4|8

LOTE G. Cruz, s|Av. S. Martín, Ts. 11 x 18. Urgente. Ponce. 25 de Mayo 975. 3|8|F|94438|3|8

LAS HERAS, antisísmica, dos dormitorios, dependencias, anticipo 40 millones. Urquiza 127. Oficina 12. 3|8|C|74|3|8

LOTE 370 metros, todos servicios, Guaymallén. Total 47 millones, anticipo 50%. Urquiza 127. Oficina 12. 255156. 3|8|C|74|3|8

LOTE compro lugar sin pretensiones, p.|contado. Teléfono 242917.
3|8|C|76|5|8

LOTE Barrio Minotto, 250 mts., pozo séptico, plano aprobado. Andes. Dorrego 123. 242917.
3|8|C|76|3|8

LOTE céntrico, 524 metros. Otro cerquita Hospital El Carmen. Vendo. Lavalle 18. 253115.
3|8|C|102|3|8

LOTE 300 metros, calle Jacinto Suárez, metros San Martín. - 221252. 3|8|C|601|3|8

LOTE, edificación altura dintel, Río Negro, Guaymallén, agua, luz y teléfono. Contado $ 300.000 saldo convenir, recibo automotor. Chile 1819. Ciudad.
3|8|C|623|3|8

LOTE esquina, Barrio Trapiche, 385, m$n. 80.000.000 y facilidades. Nigito Propiedades. Colón 826. G. Cruz.
3|8|F|78795|3|8

PARTICULAR vende en 5ta. Sección dos casas en buen estado, corte antiguo. T. 215015.
3|8|C|452|3|8

PERMUTO casa material por taxi. San Juan 1484. 1º C. Teléfono 215316. 3|8|F|94465|3|8

PARTICULAR vende lote 10 x 33, cerca Barrio Ejército de Los Andes, Dorrego. Total $ 600.000 contado únicamente. Informes teléfono 248785. 3|8|T|8275|4|8

VENDO 3 fincas de 19, 8 y 5 Has. informes: Colón 627.
3|8|C|65|3|8

VENDO o permuto casa en Rodríguez 2959, Ciudad, trato directo. Teléfono 252472.
3|8|C|605|4|8

ZONA industrial, vendo terreno, con casa, superficie 1.750 mts. sobre Rodríguez Peña, todos los servicios, facilidades. - Dalmau, Tucumán 422. Godoy Cruz. Tel. 243409. 3|8|F|78797|4|8

3 DPTOS. horizontales en S. Juan vendo o permuto en Mza. por finca, casa o taller, informes. - Colón 627. 3|8|C|65|3|8

$ 275.000 contado, particular vende lote 10 x 30 en Gutiérrez, cerca Cristalerías de Cuyo. Tel. 246262.
3|8|C|71|3|8

Compra y Venta de Negocios

DESPENSA, verdulería, frutería en San José, vivienda en alquiler, amplias comodidades, vendo valor máquinas. Acepto permuta. J. B. Justo 429. Teléf. 252611.
3|8|C|619|3|8

expo USADOS LUJAN WILLIAMS

AUTOMOVILES

CHEVY Malibú S.S. nuevo, verde lima	75
OPEL K-180	75
CHEVY SUPER 230	72-74
RURAL FIAT 128 Gris	74
CHEVY SS Oro solar	74
CUPE CHEVY Serie 2, v/colores	70-71-72-73
CHEVROLET 400 S. Beige	73
CHEVROMATIC Amarillo	73
PEUGEOT 504 GL Gris	73
FIAT 600	72-73
CHEVROLET Special	72
CHEVROLET Rally Sport 194, Varios colores	72
FIAT IAVA Gris	72
R - 6 Beige	72
RENAULT 12 Varios colores	72
FIAT 128 Varios colores	72
DODGE 1500 Blanco	72
CHEVY SS Blanco	70-71-72
AMI 8 Rojo	72
CUPE CHEVY SS Amarilla, c/aire acond., llantas magnesio	71
RURAL Falcon Lujo Azul metalizado	70
FIAT 1500 Gris	66

PERMUTAS Y FINANCIACION
CARLOS LUJAN WILLIAMS S.A.
CHEVROLET DESDE 1925
GUTIERREZ 461 CDAD.
3|8|F|94441|3|8

ALQUILAR NECESITAMOS
Casas y departamentos de $ 15.000 a $ 25.000 alquileres reajustables, 2 garantes y depósito. Llámenos d/compromiso. Provivienda - Perú, 1214 T. 218277-255813-258054
3|8|C|118|3|8

DESPENSA céntrica, instalaciones, mercaderías. Total 40.000.000 José Federico Moreno 1575.
3|8|F|94516|3|8

MERCADITO en Pedro Molina, vendo con propiedad 2 casas (una faltan terminaciones). Acepto permutas, Juan B. Justo 429. Tel. 252611.
3|8|C|619|3|8

MERCADO Sexta Sección, vivienda alquiler, Mercaderías, instalaciones. Total 120.000.000. Anticipo 50%. Recibo automóvil José Federico Moreno 1575.
3|8|F|94514|3|8

RESIDENCIALES céntricas, amobladas, teléfono. Total 180.000.000 Anticipo 50%, recibe automóvil. José Federico Moreno 1575.
3|8|F|94515|3|8

VENDO varios negocios, casas, fincas, terrenos. Lamadrid 333. Ciudad. 3|8|C|550|3|8

VENDO sin intermediarios, residencial pleno centro. Tel. 243600 De 11 a 15 y 21 a 24 horas.
3|8|C|135|4|8

Compra y Venta de Muebles

A. BENTURINO Tel. 244335-248730 ofrezca muebles, antigüedades, artículos en general. Colón 669.
3|3 Pte

A. AMITRANO - Martillero. Teléfono 247711, Aristides Villanueva 332, ofrezca muebles, antigüedades, maquinarias artículos generales. Pagamos mejor. Anticipamos dinero. 9 6|F|2375|Pte

A. SELLA. Tel. 247447 - Martillero. Tiburcio Benegas 776, ofrezca muebles, artículos hogar, máquinas usadas; dinero en el acto. 11|2|F|6972|Pte.

Compra y Venta de Automotores y Cubiertas

ANDES AUTOMOTORES
ROBERTO WAINSZTEIN
O'Brien esquina Alberdi
San José

Mercedes Benz 250, modelo 1967	$ 700.000
Rural Fiat 128, 1974	$ 290.000
Chevrolet 1964 - 1968, varios	$ 150.000
Rambler Rural 380, modelo 1969	$ 220.000
Dodge Polara 1969	$ 220.000
Fiat 600, 1969	$ 140.000
Renault 4, 1967	$ 95.000
Rambler 1966	$ 120.000
Renault Gordini 1964	$ 99.000
Fiat 1500, 1964	$ 150.000
Fiat 600, 1961	$ 70.000
Isard 1961	$ 58.000
Rural Hansa 1961	$ 63.000
Jeep Carrozado 1960	$ 60.000
Dodge 1946	$ 45.000
Ford 1934	39.000
Camioneta Chevrolet modelo 1966	$ 143.000
Jeep Pick-Up 1958	$ 89.000
Camión Chevrolet, modelo 1957, c|volquete, alta y baja	$ 150.000

Y FACILIDADES A 39 MESES O PERMUTO
Aceptamos Documentos y adicionales como parte contado. Planes Especiales a Empleados Públicos y Policiales.
3|8|F|94492|3|8

A PEUGEOT 504 X.E. 1975 18.000 kms. Acepto camioneta o coche buen estado. Maza 639. 3|8|C|539|4|8

A $ 760.000, preciosa cupé Chevy 1973, mendocina, gomas especiales, acepto menor precio. Lucero Gutiérrez. - Corrientes 29, Cdad.
3|8|C|638|3|8

A $ 690.000, flamante Dodge Coronado 1972, mendocino, acepto permutas. - Lucero Gutiérrez. - Corrientes 29. Ciudad.
3|8|C|638|3|8

A PARTICULAR vendo R-12|72. - María Curie 6555, Bº Santa Ana.
3|8|F|94601|4|8

COMPRO Jeep impecable, José M. Godoy 131. (Portón rojo). Las Heras. 3|8|C|617|618|3|8

CUBIERTAS 825 x 20 y 1.100 x 22, usadas o recapadas, buen estado, compro. Teléf. 225965.
3|8|F|94399|3|8

CUPE Torino TS mod. 1973, refrigeración, dirección de potencia, vidrios polarizados, cubiertas especiales. Particular vende pesos 1.200.000. San Martín 1071. Godoy Cruz.
3|8|F|78804|3|8

CUPE Fiat 125-73 equipada, flamante, vendo. Lavalle 333. Ciudad. 3|8|C|125|3|8

CUPE Torino|71, vendo. Benavente 4457. Villa Nueva. Tel. 261155.
3|8|F|94550|4|8

CUPE Fiat 800|66, vendo. Benavente 4457. Villa Nueva. Tel. 261155.
3|8|F|94556|4|8

CAMION Ford|37, vendo. Benavente 4457. Villa Nueva. Tel. 261155.
3|8|F|94568|4|8

CAMION Dodge 57, volquete, gasolero, vendo. Benavente 4457. Villa Nueva. Tel. 261155.
3|8|F|94566|4|8

CHEVY 1971, 1972, 230, impecable, pocos kilómetros, $ 240.000 y facilidades, permutas. Perú 2950. Ciudad.
1|8|C|329|5|8

CHEVROLET 400, 1965, 1966, impecable, motor cero kilómetro, pesos 138.000 y facilidades. Permutas, Perú 2950, Ciudad.
1|8|C|329|5|8

CHEVROLET|40, vendo. Benavente 4457. Villa Nueva. Tel. 261155.
3|8|F|94591|3|8

CHEVY SS 71, vendo. Benavente 4457, Villa Nueva. Tel. 261155.
3|8|F|94544|4|8

DI TELLA 1961, vendo, permuto. Recibo documentos. Alem 356 - Mendoza.
3|8|C|634|5|8

DODGE 1500 impecable, particular vende, única mano, car-stereo, faro iodo, tablero y volante deportivo, $ 585.000 contado total. De 10 a 15 horas. Pueyrredón 185. Godoy Cruz.
3|8|F|78815|5|8

DODGE 1500 mod. 1974, poco kilometraje, cubiertas y llantas especiales. Particular vende $ 650 mil. - San Martín 1071. Godoy Cruz. 3|8|F|78803|3|8

ESCAPES silenciadores, venta, colocación en Martínez mencionando este aviso descuento especial. Alberdi 648. San José.
20|7|C|852|19|8

ECONOMICA: cúpula ideal Rastrojero ver y tratar ler, Barrio Unimev. M. 19. C. 6.
1|8|C|765|7|8

ESTANCIERA 1965, vendo o permuto. Paraguay 2409. Ciudad.
3|8|C|8248|4|8

ESTANCIERA 69, vendo. Benavente 4457, Villa Nueva. Tel. 261155.
3|8|F|94548|4|8

FALCON 1970, gris, único por su estado, $ 265.000 y facilidades, permutas. Perú 2950. Ciudad.
1|8|C|329|5|8

FIAT 125 - Mod. rojo divino $ 250.000 y facilidades, permutas - Perú 2950 Cdad.
1|8|C|328|5|8

FIAT 1.500 - Mod. 66-67 impecables $ 178.000 y facilidades - permutas - Perú 2950 Cdad.
1|8|C|328|5|8

FIAT 600-68, toda prueba, vendo, permuto, facilidades. Alem 356, Mendoza.
3|8|C|634|5|8

FIAT 600 modelo 61, $ 130.000 contado únicamente. Pringles 2377, San José.
3|8|C|648|3|8

F-100|68, vendo. Benavente 4457. - Villa Nueva. Tel. 261155.
3|8|F|94572|4|8

FUTURA|72-70, vendo. Benavente 4457. Villa Nueva. Tel. 261155.
3|8|F|94576|4|8

FIAT 125|73 vendo. María Curie 6555. Bº Santa Ana.
3|8|F|94605|4|8

FIAT 600 - 75, pocos kilómetros, vendo urgente. Escucho ofertas. Ameghino 1622. Godoy Cruz.
3|8|F|94475|3|8

FIAT 1500, 65, buen estado con amplia financiación. Lavalle Nº 802. San José.
3|8|C|543|3|8

FAIRLANE LTD 6|70, vendo. Benavente 4457. Villa Nueva. Teléf. 261155. 3|8|F|94552|4|8

FALCON|69, vendo. Benavente 4457 Villa Nueva. Tel. 261155.
3|8|F|94554|4|8

FIAT 125|73, vendo. - Benavente 4457. Villa Nueva. Tel. 261155.
3|8|F|94558|4|8

FIAT 600|69-65-63-62-68, vendo. - Benavente 4457, Villa Nueva. Tel. 261155. 3|8|F|94540|4|8

FIAT 1600|71-70, vendo. Benavente 4457, Villa Nueva. Tel. 261155.
3|8|F|94546|4|8

GORDINI|68, vendo. - Benavente 4457, Villa Nueva. Tel. 261155.
3|8|F|94578|4|8

GILERA 200 mod. 75 total, pesos 200.000. P. Mendocinas 778. Ciudad. 3|8|C|757|4|8

JEEP Ika carrozado|61, vendo. - Benavente 4457. Villa Nueva. - Tel. 261155.

LIQUIDO hoy cobertura 1,80 x 2,550 mts. a mejor oferta. Santa Fe 153. 3|8|C|438|3|8

LIQUIDO Puma de carrera con equipo Mucio Sabatini lista para largar; Puma 98 reparada; compresor; autógena, esmeril, taladro eléctrico, chasis Gilera completo. Espejo 189. Las Heras.
3|8|C|130|3|8

MOTOR Ford 600|62, vendo. Benavente 4457. Villa Nueva. - Tel. 261155. 3|8|F|94564|4|8

NECESITO vender Fiat Multicarga, modelo 1970, motor rectificado, pintura a estrenar, total pesos 320.000. San Miguel 1885. Las Heras.
31|7|C|003|9|8

OFERTAS: Fiat 600 1969, total 245.000; 600 1964, 179.000; Borgward 1961, 158.000; R - 6 1970, 395.000, facilidades. Entre Ríos 208. 2|8|C|214|3|8

OPEL 1958, vendo, permuto, facilidades. Alem 356, Mendoza.
3|8|C|634|5|8

PEUGEOT 504 - X. E. - Mod. 73 gris precioso pocos kilómetros $ 320.000 y facilidades, permutas - Perú 2950 Cdad.
1|8|C|328|5|8

PEUGEOT 504 XSE - Mod. 1974 rojo impecable $ 350.000 y facilidades, permutas - Perú 2950 Cdad. 1|8|C|329|5|8

PEUGEOT 404, 1971, impecable, único dueño, $ 265.000 y facilidades, permutas, Perú 2950. - Ciudad. 1|8|C|329|5|8

PEUGEOT 404, 1970, celeste, precioso, $ 220.000 y facilidades, permutas. Perú 2950. Ciudad.
1|8|C|329|5|8

PARTICULAR vendo Gordini 67, con $ 95.000 y facilidades. Tiburcio Benegas 1333.
3|8|C|637|4|8

PICK-UP Jeep Ika|62, vendo. Benavente 4457. Villa Nueva. Tel. 261155. 3|8|F|94574|4|8

PEUGEOT 404|72, vendo. Benavente 4457. Villa Nueva. Tel. 261155.
3|8|F|94582|4|8

PEUGEOT 403|61, vendo. Benavente 4457. Villa Nueva. Tel. 261155.
3|8|F|94593|4|8

PEUGEOT 504|70, vendo. Benavente 4457. Villa Nueva. Tel. 261155.
3|8|F|94580|4|8

PALA cargadora John Deere, vendo. Benavente 4457. Villa Nueva. Tel. 261155. 3|8|F|94562|4|8

RURAL Falcón - Mod. 69 celeste divina motor 221 cero kilómetro $ 240.000 y facilidades, permutas - Perú 2950 Cdad.
1|8|C|328|5|8

RENAULT - Mod. 64 impecable, motor cero kilómetro $ 99.000 y facilidades, permutas - Perú 2950 Cdad.
1|8|C|328|5|8

RENAULT R-4|69, vendo, permuto, facilidades. Alem 356, Mendoza.
3|8|C|634|5|8

R-6|72, vendo, permuto. María Curie 6555, Bº Santa Ana.
3|8|F|94599|4|8

RASTROJERO|72, vendo. Benavente 4457. Villa Nueva. Tel. 261155.
3|8|F|94570|4|8

RENAULT Gordini 1967 vendo, impecable estado. Armani 1665. Godoy Cruz. 3|8|C|79|3|8

RENAULT R-12|72, vendo. Benavente 4457, Villa Nueva. Tel. 261155. 3|8|F|94542|4|8

TAXI Dodge gasolero 71, vendo, impecable. Catamarca 1303. Las Heras. 2|8|C|364|3|8

TRACTOR Fiat 400|74, vendo. Benavente 4457. Villa Nueva. - Tel. 261155. 3|8|F|94560|4|8

URGENTE dueño vende Ford F-100 modelo 60, a primera oferta. Vélez Sársfield 776. Dorrego.
3|8|T|8271|3|8

URGENTE vendo Puma 125 4|s., deuda 4.300 ctdo. Guido Spano 2740. Las Heras. Bº Estevez.
3|8|C|134|3|8

VENDO o permuto camioneta Apache 61, Bombal 451, Dorrego.
1|8|F|93801|3|8

VALIANT|65, vendo. - Benavente 4457. Villa Nueva. Tel. 261155.
3|8|F|94595|4|8

VENDO 4L, chasis sin motor, pesos 35.000 y cubiertas, gato camión. Paraguay 2356, Mza.
3|8|C|625|3|8

VENDO motor completo Rastrojero 42 H.P. Precio total 800.000 contado. Bandera de Los Andes 4671. Villa Nueva. Glién.
3|8|F|94471|3|8

VENDO cubierta nueva 775 x 15, 4.500. Italia 71. Godoy Cruz. Villa Marini. 3|8|C|526-27|3|8|D.

4-L|65-64, vendo. Benavente 4457. - Villa Nueva. Tel. 261155.
3|8|F|94587|4|8

155.000 quemo Gordini 66, motor reparado 1 año uso. Agustín Alvarez 150. Cdad.
3|8|C|579|3|8

4-L 65, buen estado, vendo. Barrio Don Bosco, Man

Oportunidad en 30 Meses

SAN MARTIN

AUTOMOVILES

DODGE 1500	75
FIAT 600	68
CITROEN AMI-8	74
FIAT 128 IAVA	74
DODGE 1500	73
FIAT 125	72
FIAT 600 R	72
RENAULT 4 S	70
FORD FALCON	65

PICK-UP

FIAT 125 MULTICARGA	73
RASTROJERO	69-73

CAMIONES

DODGE DP600	72
DODGE DP 500	70
FORD F600	66
BEDFORD DIESEL	65
FORD F600	62

INTERES MAS BAJO DE PLAZA

PRIMO MESCHINI S.A.

BOULOGNE SUR MER 260 - SAN MARTIN

3|8|F|94497|3|8

A SEÑOR JOVEN

Que Disponga de Capital Efectivo Movilidad Teléfono y Solvencia Moral

Para realizar importante promoción de ventas en toda la provincia. Garantizamos una ganancia mínima de $ 150 000 mensuales. - Presentarse de 18 a 20 hs. Hotel Susex. Sr. Bergara.

3|8|C|549|3|8

LA CASA DEL FILTRO S.A.

JOSE V. ZAPATA 207 TEL. 245777-245960

CORRALON AVENIDA

OFERTAS

HIERRO de construcción, v a rilla 12 mts. Nº 6 ...	$ 260
CAÑO de luz 5/8	$ 330
BALDOSAS, el mt. 2	$ 320
CEMENTO, la bolsa	$ 360
CAL, la bolsa ..	$ 200

CREDITOS

TODO PARA LA CONSTRUCCION

San Martín 145

TEL. 216980 - Las Heras

30|7|F|93386|3|8|A

TINGLADOS

$ 2.600 m² PRIMERA CALIDAD ENTREGA INMEDIATA

TALLERES HALCON Carril Godoy Cruz 2124 - Guaymallén

3|8|F|94586|3|8

MOSAICOS

Hacemos trabajos de colocación con materiales y mano de obra. Refacciones en general. Créditos 10 y 15 meses. 25 DE MAYO 156. DORREGO. TELEFONO 247602.

3|8|C|603|3|8

CHOFER

Para sociedad anónima. Inútil presentarse sin muy buenas referencias. Edad hasta 35 años. De 9 a 12 horas en 9 DE JULIO 1122 - 1º F MENDOZA

3|8|C|524|3|8

VENDO NUECES

Buenísima calidad. - Precio por mayor en cantidades mínimas. AGUSTIN ALVAREZ 769 - Ciudad

3|8|C|94|3|8

Viajante

con movilidad y experiencia ramo zapatería, necesito. MOYANO 181 - B. BOMBAL MENDOZA

3|8|C|578|3|8

JUBILADOS

Que deseen aumentar sus ingresos en su vivienda y con fácil actividad. Presentarse con documentos identidad en calle SAAVEDRA 416. SAN JOSE. De 8 a 12 horas.

3|8|C|553|3|8

HOTEL COMPRO

30 o más habitaciones c/baño privado, en ciudad. - Tratar: Hotel Argentino. Entre Ríos 60. Córdoba. (Dueño).

3|8|C|599|3|8

VENDO

CAMIONETA DODGE 1969

Ultima serie Gasolera buen estado Mendocina. CONTADO $ 750.000 Juncal 1694 - Villa del Parque. Godoy Cruz. Mendoza. Tel. 224508

3|8|C|635|3|8

¿ORO?

SAQUELE MEJOR PRECIO CON SOLO SUBIR 2 PISOS

GIRON ARGENTINA

San Martín 917 - Piso 2 - Mendoza

3|8|C|589|6|3

Compro Casa

en un radio de 7 kms. ciudad, terminada o sin terminar. Pago con mi coche particular, Peugeot 504 XSE. Saldo convenir.

TELEFONO 255843

3|8|C|607|3|8

OFICIAL

NECESITAMOS MECANICO DIESEL

con conocimientos banco diesel. Presentarse:

ZANETTINI INDUSTRIAL S.A.C.I.F.

Ruta 7, Km. 1035, San Martín

3|8|F|94483|3|8

DOY CARGAS A ROSARIO

Tratar: RUTA 7 y CARRIL MONTECASEROS San Martín

3|8|F|94484|5|8|A

ORO

—JOYERIA BASSO— PAGO 110.000 Gr. Of. — Rescato Pólizas — SAN JUAN 1359

Compro a Particular FIAT 1500 FAMILIAR MODELO 1968/71

Pago Contado

Ejército de los Andes 650 (Costanera) Dorrego Guaymallén — Mendoza

3|8|F|94495|3|8

- ENFARDADORA
- SEGADORA
- BOMBA PARA BODEGA
- LADRILLONES

VENDO TELEFONOS: 291638 - 231046

3|8|C|631|3|8

ALQUILO

Local céntrico 20 x 5 c/sótano y baño. Transfiero boutique, galería Tonsa c/o s/mercaderías.

BAJO ALQUILER

Inmobiliaria Mendoza. Mitre 1354 TELEFONO 215034

3|8|C|96|3|8

BARBECHOS

VIVERO TRES PORTEÑAS TINTAS, BLANCAS Y OTRAS

ALAMOS HIBRIDOS Y OTROS

RIVADAVIA 23 - TELEFONO 5 - PALMIRA

5|7|F|73731|Pte.|A

Compro ACOPLADO Usado

Imprescindible muy buen estado. Con rodado 750 x 16 en adelante. Capacidad 5 a 6 toneladas.

OFERTAS AL TELEFONO 223569

3|8|T|8262|3|8

PROPIEDADES POR MENOS VALOR TERRENO VENDO

CAPITAL: s/Tucumán al 300, lote 170 m2. $ 750.000, contado y fac. CAPITAL: s/Belgrano casi Necochea amplia casa, sup. 835 m2. apta p/residencial, familia numerosa y/o construir gran hotel, mejor lugar de Mendoza. GODOY CRUZ, casa 3 dormitorios, cocina, baño, entrada vehículos t|servicios s/hormigonado en F. Alcorta, sup. 354 m2. a 7.345 el metro cubierto. Contado y facilidad. SAN JOSE: dos salones para negocio, uno esquina y amplia vivienda s/O'Brien, t/servicios, mejor lugar de Gllén. vendo por valor del terreno. Contado y facilidad. LAS HERAS: s/calle Dorrego, antisísmica casa quinta, Sup. 668 m2., t/servicios pesos 3.300.000 contado y facilidad, atiendo cualquier oferta.

ANGEL LENCINAS - Martiero (mat. 582 - San Luis 355 MENDOZA. 3|8|C|656|3|8

AVISOS CLASIFICADOS

(Viene de la Pág. anterior)

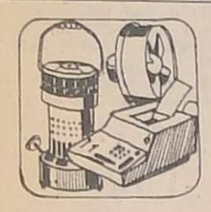

Ventas Varias

A FABRICA DE CALEFONES a leña y querosene, desde $ 3.000, hasta $ 15.000. Bandera de los Andes 2119. 31|7|C|681|9|8

AHORRAR estanterías metálicas, oferta $ 4.500, dos metros alto, 5 estantes, mostradores carniceros vitrinas, exhibidores, créditos. San Martín 2614, Mendoza. 251749. 9|6|F|79796 Pte.

ATENCION: portones, puertas, carpintería metálica. San Martín 3528, Mza. 215541. 1|8|C|081|7|8

APURADISIMO: Líquido dos juegos de living nuevos. Lamadrid Nº 333. Ciudad. 3|8|C|550|3|8

ALMENDRAS amargas, dispongo 300 kilos. Tel. 215455. 3|8|C|554|4|8

ALIÑOS, pimienta,ají, pimentón. Tripas. Hilos, calidad y precios mayor, y gramos. Semillería La Confianza. Tel. 215455. Mercado Central. 3|8|C|554|9|8

ARENA, ripio 4m3 2.300,00. 6m3 $ 2.900,00. Tel. 245746. 38|C|624|5|8

BALANZAS, heladeras, equipos carnicerías, despensa, bares, confiterías, panaderías. San Martín 2614, Mendoza. 251749. 9|6|F|79795|Pte

BIANCHI legítima, balanzas, picadoras, hornos, etc., directo fábrica. Teléfono 243280. 1|8|F|93873|3|8

BILLAR grande vendo o entrego a cuenta de automotor diferencia, pago contado. Alem 356, Mendoza. 3|8|C|634|5|8

CAMAS señorial particular vende sin uso $ 8.000.000 el par. Teléfono 242903. 3|8|C|581|5|8

COCINA sin uso $ 7.950 lavarropa Siam $ 6.900 combinado $ 9.500 máquina coser $ 17.500 heladera Doverman. Dorrego 275. Guaymallén. 38|C|592|3|8

CASCARILLA, cacao, (zucoa); harina tostada, porotos, lentejas, etc. Semillería La Confianza. Mercado Central. 3|8|C|554|9|8

CHAPA galvanizada lisa ARMCO. Bandera de los Andes 2119. 31|7|C|681|9|8

ESTANTERIAS metálicas modulares, exhibidores. Financiación. Fábrica. 9 de Julio 1733. Teléfono 216535. 27|5|F|20036 Pte.

ESCRITORIOS metálicos usados vendo urgente por cierre. Alem 356, Mendoza. 3|8|C|634|5|8

FRUTILLAS (plantines) hasta 10.000, a $ 5 c|u. De 12 a 17. Teléfono 223261. Padre Arce 440. Godoy Cruz. 3|8|C|537-38|3|8

GARRAFAS oferta: 10 kg. envase y carga $ 4.500. 15 kg. envase y carga $ 7.000. Precios especiales por cantidad, Riva Gas. Rioja 1914. Teléfonos 217554 y 233156. Mendoza. 1|8|F|93866|7|8

HORMIGONERA 220 litros, vendo de ocasión. Di Tella 62, Barrio Parque, Godoy Cruz. 3|8|C|659|3|8

LIQUIDAMOS televisores y combinados, desde pesos: 2.500.000 m|n., con garantía escrita. Compramos usados. Efectuamos reparaciones. Cambiamos tubos. Facilidades de pago. Ameghino 126. Ciudad. Teléf. 253993. 31|7|C|005|7|8|D

LIQUIDO camas turcas, colchones, cómodas, arts. hogar. Corrientes 452. Ciudad. 31|7|C|826|6|8

LAMPARA pie antigua, bronce, cristal, 15.000. Perú 515. Las Heras. 3|8|C|130|3|8

MOTORES eléctricos precios oferta; soldadoras, compresores, amoladoras, morsas. San Martín Nº 359. Las Heras. 28|7|C|920|15|8

MAQUINAS escribir 650 mensuales, calcular 350. Teléfono 215964. Taller Armando. 3|8|C|602|9|8

MAQUINA de tejer 8 y remalladora Overlock, vendo. Fco. J. Moyano Nº 2701, Ciudad. 3|8|C|647|4|8

OLIVETTI Suma Prima 20, nueva, vendo de ocasión. Di Tella 62, Barrio Parque, Godoy Cruz. 3|8|C|659|3|8

POR VIAJE: Urgente líquido dormitorio matrimonial enchapado, precio regalo. Lugones 185. Mza. 2|8|C|546-47|4|8|D.

RETAPIZAMOS sillas, sillones, divanes, almohadones. Capezzone. Brasil 37, Tel. 290019. 8|7|C|005|6|8

SINGER, Nauman coser-bordar. Otra tapicera 31K15. Vendo. Clark 262. 31|7|C|920|6|8

VENDO guano de pollo. Belgrano 554, Godoy Cruz. T. 221990. 2|8|F|78765|3|8

VENDO ladrillones y ladrillos. Tratar: Jujuy 622. Ciudad. 2|8|C|332|4|8

VENDO 2 caballos mansos para arar y desorillar. Avellaneda 337. Villa Nueva. Teléfono 260012. 3|8|T|08228|4|8

VENDO equipo disc-jockey 50 w. dos platos, columnas. Florida Nº 280. Dorrego. 3|8|C|542|3|8

VENDO heladera familiar y puerta de metal. San Martín 2400 ciudad. 3,8,T,8246|3,8

VENDO artefactos de peluquería. Avenida España 1224-5-D. 3|8|C|91|3|8

Compras Varias

"A-A". AMITRANO - Martillero. Tel. 247711. Aristides Villanueva Nº 332, ofrezca muebles, antigüedades, maquinarias, artículos generales. Pagamos mejor. Anticipamos dinero. 9,6|F|12224 Pte

A. SELLA, Martilleros. Tel. 247447 Tiburcio Benegas 776, ofrezca muebles, artículos hogar, maquinas usadas. - Dinero en el acto. 11,2|F|36991 Pte

A - BENTURINO - Martillero. Teléfono 248730 y 244335. Av. Colón 669. Ofrezca muebles, antigüedades, artículos de hogar Anticipo dinero. 2|1|F|7828 Pte

A - AHORA: Oro, brillantes, necesitamos. Sáquele mejor precio. Suba 2 pisos. San Martín 917. Mendoa. 29|7|C|297|4|8

A TRAJES campera, camisa, pantalones, vestidos, colchones, bicicletas. Teléfono 262324. Guajardo. 1|8|C|079|6|8

COMPRO chatarra metales maquinarias, motores, vehículos para desarme. Llamar 261743. 29|7|C|397|9|8|D

COMPRO un motor eléctrico de ¼ H.P., 1.450 revoluciones, para máquina de coser 31 - 15. San Martín 2135, Ciudad. 3|8|C|654|3|8

MOTORES eléctricos compro contado. Bobinados rápidos. - San Martín 359. Las Heras. 28|7|C|920|15|8

Ocupaciones Varias Pedidas

A - ¡ATENCION! Mientras consigue trabajo le ofrecemos una salida, tráiganos cualquier pieza de oro en desuso, dinero en el acto. Girón Argentina. San Martín 917 - Piso 2º - Mza. 29|7|C|291|4|8

A CADETE con alguna experiencia necesita sociedad anónima para trabajo en horario de 8.30 a 13 y 16 a 20.30 hs., mayor de 18 años. Indispensable acreditar óptimas referencias. Buen Sueldo y leyes sociales. Presentarse en Belgrano 367. - Godoy Cruz, Mendoza en horario de 16 a 19. 2|8|C|999|4|8

A PODADORES, tractorista parrales. Alojamiento o traslado diario. Primitivo de la Reta 1024. - P. 1º Of. 96. Mza. 28|7|C|921|3|8

A VENDEDORES/AS necesita laboratorios Tivang para afamados productos. Tel. 223318. 3|8|C|62|3|8

ADQUIERA un oficio de porvenir Sea carpintero curso práctico, Fundación EAG. Lamadrid 999 (altura calle Dorrego al 700) Guaymallén. 3|8|F|94480|Pte.

CADETE para limpieza, no mayor de 16 años, necesito. San Luis 285. 3|8|F|94494|3|8

CAPACITESE, aprenda un oficio. Máquinas y herramientas, soldadura, tornería. Fundación E. A. G. Nueva dirección: Lamadrid 999 (altura Dorrego al 700). Guaymallén. 16,7|F|76818 Pte.

CLUBES nocturnos: Marabú, Farol, Cambalache, necesitan 30 señoritas para barmels, artistas, el mejor salario de plaza. Presentarse en General Paz 601. Marabú de 21 a 24 horas. 2|8|C|563-64|4|8|D.

COBRADOR para editorial, a comisión, zona Godoy Cruz. Preferentemente con moto. Presentarse: Buenos Aires 404, Ciudad. 3|8|T|8268|3|8

DACTILOGRAFA veloz. Estudios secundarios completos para estudio jurídico. Presentarse 10 a 12.30 y 17 a 20 horas. Rondeau 17. Mendoza. 3|8|C|226|3|8

GANE mucho dinero trabajando en casa, fácil actividad manual, ambos sexos, todas edades. Escribir mandando 30 pesos en estampillas para respuesta. Promociones Zirconn. Calle 6 número 667 (1900 La Plata). 3|8|F|77872|3|8

JUBILADO para sereno, necesito. Godoy Cruz Nº 272. San José. Guaymallén. 3|8|C|536|3|8

MEDIO oficiales chapistas, competentes. Paso de los Andes 418. Godoy Cruz. 3|8|T|8276|3|8

MUDANZAS "Julián", necesita ayudantes. Granaderos 1923, Ciudad. Micros 3, 6, 12, 13, 16 y 17. 3|8|T|8243|3|8

MATRIMONIO solo necesito, para encargado residencial. Habitación y porcentaje. Después de las 16 horas. Sr. Gatica. Salta 2376. 3|8|T|8252|3|8

MINERVISTA, horas libres, necesito. 9 de Julio 3384, Mza. 3|8|C|632|3|8

NECESITO señoritas para empresa. Garibaldi 223. Ciudad. 38|C|610|3|8

NECESITO albañiles, soldadores eléctricos y plomeros. Jujuy 720. Ciudad. 3|8|C|608|3|8

NECESITO oficial y ½ oficial electricistas. Presentarse en calle Malpú 181. G. Cruz, de 8 a 12.30 hs. 3|8|C|114|3|8

NECESITO señor para administración, sin compromisos. Dejar dirección o teléfono. Pte. Rte. J. C. M. (4) Diario LOS ANDES. 3|8|C|83|3|8

NECESITO cadete competente con movilidad y referencias. F. J. Vargas 867, 4ª Sección. 3|8|C|85|4|8

NECESITO joven 13 a 15 años, para trabajo fácil. Santiago del Estero 507, Ciudad. 3|8|C|92|3|8

NECESITO medio oficial pintura de auto competente. Videla Castillo 2864, Ciudad. 3|8|T|8283|4|8

NECESITO medio oficial chapista. Taller "9 de Julio". 9 de Julio y Fray Inalicán, Ciudad. Presentarse de 9 a 12 y de 15.30 a 20. 3|8|T|8270|3|8

NECESITO ½ oficial topadorista u oficial. Pringles 2658, Villa Nueva. 3|8|F|94539|3|8

NECESITO oficial y medio oficial carpintero. Cayetano Silva 714, Godoy Cruz. 3|8|T|8258|3|8

NECESITAMOS medio oficial pintor al duco. Chacabuco 481. 3|8|T|8259|3|8

NECESITO parrillero con práctica en carrito, con referencias. Perú 3336, Mendoza. 3|8|T|8264|3|8

PODADORES de frutales necesito. Atite Brown 1474. Godoy Cruz. Tel. 222804. 3|8|C|548|3|8

PEON tambo, sepa ordeñar, sin familia. Sarmiento 1601. - Godoy Cruz. 3|8|F|78806|4|8

SE NECESITAN 20 vendedores ambos sexos. Artículo fácil colocación, comisión y viáticos. Chacabuco 50, Tel. 218244, Ciudad. Horario comercio. 2|8|C|149|4|8

SEÑORITAS whisquería interior. Viaje, estada, t|pago. Sueldo, comisión. Muy bueno. Lavalle Nº 32. Hotel "Maxim". Teléfono 257633. 3|8|C|620|4|8

SEÑORITA Perito Mercantil con experiencia se necesita. Presentarse en José Vicente Zapata Nº 340, Ciudad, de 10 a 12.30 y de 15 a 19 horas. 3|8|F|94433|3|8

VENDEDORES necesito. Artículo fácil venta. Edad mínima 25 años. Experiencia en ventas domiciliarias. Excelente comisión. Hora presentación de 16 a 19 horas. Las Heras 554, Ciudad. 3|8|C|465|3|8

"EMPRESA CIPOLLETTI"

DESTAPAR CLOACAS

Teléfono: 256968

A DESTAPAR cloacas, desagües, plomería, gas; instalación de calefones, destape instantáneo con equipo moderno de cañerías de agua caliente. 3|8|C|116|3|8

A DESTAPAR cloacas, desagües, calefones gas, plomería. "Trabajos garantidos". Tel. 250617. 8|6|F|79473|Pte.

"A-CALEFONES" a gas exclusivamente reparamos "Instantáneos y térmicos. Santa Fe 238 Cdad. Teléfonos 261408 y 258853. 8|7|C|016|6|8

A DESAGOTE pozos y cámaras sépticas, destapes cloacales, cañerías en general. La Moderna. Teléfono 243865. 19|7|C|670|13|8

A BUEN-PLOMERO, gasista, económico. Visitas gratis. Cañerías. Calefones. - Teléfono 216085. 1|8|C|219|6|8

A PLOMERO, gasista, calefones, estufas, cañerías, atención inmediata, precios razonables. T. 246434. 1|8|C|239|5|8

A DOMICILIO, reparaciones, heladeras, lavarropas, cocinas. Salta 1989, Teléfono 257280. 2|8|C|431|4|8

A BUEN precio, plomero gasista, domicilio. Servicio urgente. T. 259901. 3|8|C|66|5|8

A DESAGOTE pozos, cámaras sépticas, limpieza cañerías. UNIMEV. Teléfono 261745. 16,10|F|99829 Pte

A - PLASTIFICAMOS, pulimos enceramos; colocamos pisos madera. Pintamos casas. - Teléfono 250482. 29|7|C|294|12|8

A MAQUINAS de coser, arreglos. Taller integral. Lamadrid 430. - Ciudad. Teléfono 249178. 29|7|C|239|4|8

A DOMICILIO se ofrece plomero. Servicio Rápido. Tels. 259929 - 220322. 2|8|C|406|6|8

A - COMPAÑIA Integral Limpieza, teléfono 220283. Alfombras sueltas, juegos living, pisos alfombrados. Rivadavia 956, - Godoy Cruz. 2|8|F|94162|6|8

A ELECTRICISTA, service a domicilio, reparaciones todo tipo de artefactos eléctricos, instalaciones. Tel. 255336. 3|8|C|576|3|8

A DESTAPAR cloacas, cañerías, calefones, plomería. Tel. 242948. J. B. Justo 564. Godoy Cruz. 3|8|C|126|9|8

A - ELECTRICISTA: Reparaciones, instalaciones generales. Garantidos. Señor Acevedo. Tel. 255243. 3|8|C|109|3|8

ARREGLO general de puertas, portones y ventanas. Se hacen placares de aluminio y madera. Olegario Andrade 815. T. 248403. 27|7|T|08008|5|8

ALBAÑIL: albañilería en general, impermeabilización, techos. Trabajos urgentes. T. 226045 2|8|C|402|3|8

ARREGLE su techo, pinte la casa, amplia financiación. T. 262967. 3|8|C|545|7|8

ALBANILERIA, pintura, colocación cielorrasos. Arreglo de techo. Plomería, cloacas. Tel. 218209. 3|8|C|70|9|8

COLCHONERO domicilio, lana, pullman, cotín, arreglamos camas, estiramos elásticos 258860. 7|7|C|807|5|8

CIELORRASOS premoldeados de yeso, rápida colocación, económicos, garantidos. Créditos. Tel. 248874. 28|7|C|018|26|8

COLCHONERO arreglo colchones pulman, de lana y toldo. Teléfono 216692. 1|8|C|118|3|8

CARPINTERO domicilio arreglo, puertas, ventanas, reformamos muebles, elásticos madera. 258860. 1|8|C|008|7|8

CLOACAS, destapes, instalaciones. Teléfono 247773. 1|8|C|017|3|8

DEJAMOS su cocina como nueva. Limpieza de cañerías. Tel. 220032. 2|8|C|410|3|8

EX MECANICO Singer arreglo maquinas coser. Tel. 240350, Godoy Cruz 6235, Guaymallén. 2|8|C|441|3|8

ELECTRICISTA instalaciones, reparaciones domiciliarias, lavarropas y enceradoras, etc. Teléfono 228652. 3|8|T|08269|3|8

GASISTA diplomado, instalaciones gas, calefones térmicos, estufas, cocinas. Trámites Gas. 220032. 2|8|C|410|3|8

MAQUINAS eléctricas, motores, bobinajes, reparación general - Atiendo a domicilio. Tel. 247118. 31|7|C|870|6|8

PINTURA empapelado, refacciones en general. Teléfono 227964. Señor Paludi. 29|7|C|414|4|8

PLOMERIA, gas, calefones termos, estufas, destape, arreglo de baños. Tel. 257129. 2|8|C|551|552|7|8|D

PINTOR albañil empapelador, decoraciones, salpicrette, refacciones general. T. 290715. 3|8|C|561|4|8

PLOMERIA de urgencia. Reparaciones al instante. T. 226045.

TAPICERIA automóviles, muebles, retapizados, toldos, arreglos generales, facilidades. - Teléfono 222631. 31|7|C|005|6|8

Préstamos e Hipotecas

COMPRO documentos comerciales e hipotecarios. Ituzaingó 1458. 3|8|C|80|3|8

Cambiadores y Televisores

A - SERVICIO autorizado Winco, trabajos garantidos. "La Casa del Tocadiscos" - Rioja 1342. 20|7|C|942|3|8

CAMBIE el tubo de su televisor y páguelo a crédito. Garibaldi 374. Tel. 248066. 10|8|F|81631|Pte.

REPARAMOS televisores domicilio. Atención permanente. T. 243630. 19|8|C|295|26|8

Educacionales

A MEDICINA Ingreso, preparan profesores especializados. Además todas materias secundarias individualmente. S. Martín 276 Ciudad. T. 246172. 28|7|C|057|6|8

BACHILLERATO adultos, primarios secundarios. Academia A. E.C. Chile 1519, Departamento 9. 1|8|C|088|5|8

GUITARRA enseño, voy a domicilio. Teléfono 225230. 19|8|C|049|10|8

INGLES: Enseño a domicilio lunes-sábado. Consultar: Avenida España 2678. 24|7|C|718|24|8

Academias

A DOMICILIO: Guitarra, curso breve adultos; requisitos vocación, inteligencia. - 231167. 3|8|F|94455|7|8

Ley 11867

LEY 11867. — Rosario Liliana Santiago transfiere, libre de pasivo a Osvaldo José Pereira y Celedonio Ortega el fondo de comercio dedidado a residencial ubicado en calle General Gutiérrez Nº 490, Mendoza. Reclamos de ley en Patricias Mendocinas Nº 1230, Mendoza. Escribanía Zanin. 30,7|C|290|3|8

LEY 11867. — Se hace saber a los efectos previstos por la Ley 11867 que el señor José Antonio Godoy con domicilio en calle Rodríguez Nº 1152 de Mendoza, vende a la señora Justa Isabel Guillermet viuda de Sosa, con domicilio en calles 9 de Julio y San Lorenzo de San Martín (Mendoza), su fondo de comercio denominado "Gran Farmacia Los Andes", ubicado en calles 9 de Julio y San Lorenzo de la ciudad de General San Martín (Mendoza). Reclamos de ley, Escribanía Aldo A. Moscetta, 25 de Mayo 26, San Martín (Mendoza). 30|7|F|93248|3|8

Casas Rodantes y Embarcaciones

LANCHAS Bermuda S.S. 40 H.P. y Campanini, Maratón 16 H.P. Gomensoro 2225, San José, Guaymallén 3|8|T|8350|4|8

VENDO casilla rodante desmontable de lujo. Avellaneda 2278, Guaymallén. 3|6|C|67|3|6

VENDO bote acrílico c/remos y trailer. Tel. 259393. 2|8|C|419|4|8

Pensión y Piezas Amobladas

ALQUILO habitaciones amobladas derecho cocina, teléfono. José Federico Moreno 1386. 2|8|C|333|3|8

ALQUILO amplia habitación amoblada, derecho cocina. Sargento Cabral 322, C. 2|8|C|403|3|8

ALQUILO pieza amoblada. Granaderos 139. 3|8|T|8231|3|8

ALQUILO regia habitación amoblada en casa, persona sola. - Montecaseros 2448. 3|8|F|94432|3|8

ALOJAMIENTOS, señorita o hombre solo, familiar, económico. Paraguay 2356. Mendoza. 3|8|C|626|3|8

ALOJAMIENTO caballeros, mensual, quincenal. San Luis 243. - Ciudad 2|8|C|570,571|12,8,D

ALOJAMIENTO para 2 personas, casa de familia. San Martín 1620, Godoy Sruz. 3|8|F|94529|4|8

ALOJAMIENTO mensual, jóvenes, habitación amplia, ventana calle. Paso de los Andes 559. 3|8|C|88|3|8

COMODO alojamiento en c|familia p|caballero. España 1927. 1|8|C|100|5|8

CASA de familia ofrece habitaciones a estudiantes y turistas por mes. Tel. 220892. 2|8|C|436|3|8

CASA familiar da pensión para dormir a caballero. Morón 232 ciudad. 3|8|T|8253|3|8

DISPONGO habitaciones amobladas, teléfono. Francisco de la Reta 945, San José. 2|8|C|333|3|8

DOY hospedaje para matrimonio solo, derecho a cocina. Juan B. Justo 438, Ciudad. 3|8|T|8232|3|8

DISPONGO habitaciones amobladas c|derecho cocina. Belgrano 1472. 3|8|C|558|4|8

DISPONGO de habitación para matrimonio con niños, solos o familia numerosa. Chile 831. 3|8|C|133|4|8

DOY alojamiento, Montevideo 294. Ciudad. 3|8|C|135|4|8

FAMILIA ofrece pensión a señorita. Paso de los Andes 62. Ciudad. 3|8|C|617|3|8

HOSPEDAJE caballeros a compartir, toda comodidad. Aristides Villanueva 570, C. 3|8|C|580|3|8

HABITACION casa Flia., Emilio Jofré 332. Cdad. Tel. 246043. 3|8|C|525|5|8

HOGAR privado de ancianos, atención completa. P. Mendocinas 778. Ciudad. 3|8|C|575|7|8

HOGAR "Santa María" recibe ancianos inválidos con tratamiento. Necochea 871. S. José. Gilén. T. 242979. 3|8|C|575|7|8

OFREZCO habitación amueblada a compartir, para estudiante o empleado. Saavedra 97 esq. España, Las Heras. 3|8|C|523|4|8

RESIDENCIAL para ancianos o personas mayores, toda comodidad. Tel. 218517. 3|8|T|8238|5|8

RESIDENCIAL de primera, estudiantes, matrimonios, empleados. Todas comodidades. Tel. 256523. Leónidas Aguirre 96. 3|8|T|8237|5|8

SEÑOR solo honorable, culto, necesita habitación solo amoblada, radio ciudad Mendoza, con desayuno, almuerzo, cena. Dirigirse Sr. Herrera Cisternas, Poste Restante Diario LOS ANDES M. (17). 3|8|C|72|3|8

VIANDAS sabrosas, abundantes, puntuales, económicas, quincenales. Desde $ 1.800. Tel. 251542. 2|8|C|463|4|8

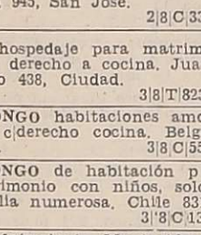

Arriendos y Cambios

A PROPIETARIOS alquilen por intermedio de Carlos E. Barrera Oro y Juan P. Landart, le garantizamos muy buenos inquilinos y estamos asesorados por abogados prestigiados del foro local en el aspecto legal. Mitre 1378 Ciudad. Tel. 257726. 1|8|F|94207|31|8

A/DUEÑO necesitamos casas y departamentos, pesos 18.000 a $ 38.000; alquileres reajustables, 2 garantías, depósito. Consúltenos sin compromiso. - Provivienda. Perú 1214. T. 218277 - 255812 - 258054. 3|8|C|118|5|8

A/ALQUILERES 100% seguridad reajustable trimestralmente. Evite problemas de cobranza, cobre puntualmente, pague o no el inquilino, usted cobra igual. Estas y otras ventajas ofrecemos. Alquilo por nuestro intermedio, ganará tranquilidad y seguridad. Visite n|oficinas o solicite tasador s|compromiso. Provivienda. Perú 1214. Teléfs. 258054 - 255813 - 218277. 2|8|C|222|4|8

A/PROPIETARIOS que desean alquilar por poco tiempo, conviene llamarnos. Usted podrá hacer buen negocio. Mediante nuestro servicio usted siempre cobra. Diríjase a quien inspira confianza. José Federico Moreno. Ex director de la Cámara Alquileres. San Lorenzo 332, Teléfono 249745. 2|8|C|407|4|8

A CASA linda Godoy Cruz, teléfono, living, 3 dormitorios, dependencias servicio, cocheras, jardín. Teléfono 215709. 3|8|F|577|3|8

A ESTRENAR, departamento dos dormitorios, dependencias completas, garaje opcional, ofrezco. Tel. 291304. 38|C|90|3|8

A ALQUILO Dpto. Tonsa, particular, impecable, tres dormitorios Dpto. servicio $ 40.000. Teléfono 244655. 3|8|C|653|3|8

A $ 25.000 departamento p|baja, cerca Rioja y Morón, l|comedor, 3 dormitorios, cocina c|artefactos, patiecito. Provivienda. Perú 1214. 3|8|C|116|3|8

A $ 40.000 departamento estrenar, c|garaje, 1er. piso, cerca ASA, l|comedor, 3 dormitorios c|placares, cocina c|artefactos, 2 baños, d|servicio, patio. Provivienda. Perú 1214. 3|8|C|118|3|8

A $ 22.500 c|teléfono, casa 6ª, l|comedor, 2 dormitorios, garaje, c|comedor. Provivienda. Perú 1214. 3|8|C|118|3|8

ALOJAMIENTO económico para matrimonio, familias etc. con baño privado. Hotel Richmond, Avellaneda 438, ciudad. 1|8|C|073|4|8

ALQUILO $ 18.000 departamento 2 dormitorios, Barrio Cano. Teléfono 253024. 3|8|C|581|5|8

ALQUILE su casa sin cargo por nuestro intermedio. Tramitamos contratos. Teléfono 215316. 3|8|C|587|3|8

ALQUILO 3 departamentos, 2 Las Heras, 1 Villa Nueva. $ 900.000. - Asociación Propietarios. - Chile 1733. Martillero Henríquez. 3|8|F|94457|4|8

ALQUILO dueño 1 dormitorio, baño, cocina - comedor. - Jujuy 720. Cdad. 3|8|F|94431|3|8

ALQUILO casa amoblada con pileta natación, en Chacras de Coria, 3 dormitorios, demás comodidades, jardín. $ 50.000. J. Cecco Colón 617. Mza. 3|8|F|94403|3|8

ALQUILA dueño hotel 15 habitaciones a inaugurar. Jujuy 720. Ciudad. 3|8|C|608|3|8

ALQUILO departamentito amoblado, habitaciones. San Martín 2388, departamento 5º ciudad. 3|8|C|78|3|8

ALQUILO, Olascoaga 1900, casa antigua, 5 habitaciones p|depósito, m$n. 2.000.000; Dpto. central, 2 dormitorios $ 2.000.000. - Canizo Puebla Tel. 247949 38|F|94532|3|8

ANTISISMICA 3 dormitorios, garaje, teléfono. Sarmiento, Godoy Cruz. Ver 15-18 horas, H. D'Angelo. - Pellegrini 2539, Ciudad. 3|8|F|94500|3|8

ALQUILO casa nueva, 3 dormitorios, 2 baños, en Godoy Cruz. - $ 25.000. Tel. 222287. 38|T|8277|3|8

ALQUILO amplia casa quinta sección, dos dormitorios living comedor, cocina comedor, dependencias servicio dos baños, garaje, patio, teléfono $ 35.000 Montalto Inmobiliaria, Coronel Díaz 316. 3|8|C|130|3|8|D.

ALQUILO chalet con jardín. Tratar en Bra. de los Andes 3235, Villa Nueva. 3|8|C|633|4|8

ALQUILO habitación, Ciudad, derecho cocina, baño. San Martín Sur 291. Godoy Cruz. 3|8|F|78793|3|6

ALQUILO salón esquina. Tratar: Pascual Toso 263. San José. 3|8|C|117|3|8

ALQUILO local para negocio. Lugones 117. Mza. 3|8|C|128|3|8

ALQUILO casa, Barrio Santa Ana dos dormitorios, living comedor, cocina, baño, cochera, patio, jardín. Montalto Inmobiliaria. Coronel Díaz 316. 3|8|C|130|131|3|8|D

CASAS, departamentos en alquiler preciso urgente. Ofrecer Teléfono 252611. 3|8|C|619|3|8

CASA 6ª Sección, alquilo a estrenar, 3 dormitorios dependencias. $ 50.000. - Sánchez. Teléfono 980408. 3|8|F|94502|3|8

DISPONGO pieza y cocina amuebladas $ 9.500. Atiendo interesados únicamente. Alvear 1360, Villa Hipódromo. 3|8|C|98|3|8

DE CATEGORIA casa 1 planta $ 50.000 reajustable. Ver 15-20 horas H. D'Angelo. Pellegrini 2539, Ciudad. 3|8|F|94499|3|8

**

CAMION MERCEDES BENZ 332

Vendo, con motor Fiat 1975, con cabina dormitorio, carrocería rutera (una verdadera joya), permuto por camioneta o vehículo gasolero. - SALTA 1673 - MENDOZA - TELEFONO 218185.
3|8|F|94486|3|8

AUTO PLAN PEUGEOT

LA MEJOR MANERA DE COMPRAR SU 0 Km.
JARDIN DEL AUTOMOVIL
SAN MARTIN 1955
GODOY CRUZ (Mza.)
3|8|F|27|8|A

VENDO CUPE

Chevy 1974, estado general, muy bueno. Recibo permuta. San Martín Sur 80, G. Cruz.
3|8|F|7881|9|3|8

Oro - Plata

NECESITAMOS
Pagamos el mejor precio. - JOYERIA ZAMORANO
BUENOS AIRES 140
3|8|C|649|3|8

ALQUILO

Terreno 2.000 m2. con galpones, fuerzas, casa, teléfono, salida camiones a tres calles. Mitre 1904. San José. Teléfono 255967.
3|8|C|660|3|8

Busco PERRO SETTER Irlandés

Responde al nombre de "Duk". - Recompensaré a quien lo devuelva a MANUEL A. SAEZ 447. TELEFONOS 291169 ó 251134.
3|8|C|567|3|8

COMPRO MAQUINA
CATERPILLAR D-6 y FIAT o ORUGA
EN BUEN ESTADO
JUJUY 939
TELEFONO 231856 — CIUDAD
3|8|C|574|4|8

ORO

En Garibaldi 118, pagamos más. Venga y compruébelo. - GARIBALDI 118 - LOCAL 1
3|8|C|64|5|8

LICITACIONES

MINISTERIO DE ECONOMIA
CORPORACION DE EMPRESAS NACIONALES
GAS DEL ESTADO
LICITACION PUBLICA Nº 20/76

Por la adquisición de empaquetaduras, válvulas, caños, cuplas, bujes, tela esmeril, cinta para sellados de uniones, codos, tapas, clavos, entrerroscas, uniones dobles, tees, protóxido de plomo.
Apertura: 10 de agosto de 1976, a las 10 horas.
Pliego: Administración Distrito II (División Compras), Las Tipas y Santiago del Estero, Godoy Cruz, Mendoza, en horario de 7.30 a 14 horas, días hábiles.
3|8|F|94424|4|8

BANCO DE MENDOZA

LICITACION Nº 69/76-352

Adquisición de 7.200 carpetas tamaño oficio, confeccionadas en cartulina "Presphan".
Apertura: 18 de agosto de 1976, a las 10 horas.
Pliegos e informes: Departamento de Compras y Licitaciones de casa matriz, Gutiérrez 51, Mendoza.
3|8|F|94404|4|8

MINISTERIO DE ECONOMIA
Corporación de Empresas Nacionales
AGUA Y ENERGIA ELECTRICA
EMPRESA DEL ESTADO
ADMINISTRACION REGIONAL CUYO
LICITACION PUBLICA Nº 9/76
SEGUNDO LLAMADO

Llámase a licitación pública para el día 24 de agosto de 1976 a las 11 horas, por la contratación de los trabajos de perforaciones de investigaciones en la zona de emplazamiento Presa Punta de Vacas, Complejo Cordón del Plata, aprovechamiento integral Río Mendoza (provincia de Mendoza).
PRESUPUESTO OFICIAL: $ 10.900.000,00.
Pliegos e informes: Oficina de Compras, Avda. San Juan 470, Mendoza.
Valor de la documentación: Trescientos pesos ($ 300,00).
2|8|F|94185|6|8

MINISTERIO DE ECONOMIA
Corporación de Empresas Nacionales
YACIMIENTOS PETROLIFEROS FISCALES
Divisional Mendoza
LICITACION PUBLICA Nº 108/76

Llámase a licitación pública para efectuar el servicio de refrigerio para el personal de planta almacenaje "Luján de Cuyo", Mendoza.
La apertura se realizará en las oficinas de Divisional Mendoza, sita en Avda. San Martín Nº 650, Mendoza, el día 20 de agosto de 1976, a las diez (10) horas.
Pliego de condiciones en venta en el domicilio mencionado precedentemente.
Valor del pliego Cien pesos ($ 100,00).
2|8|F|94180|6|8

MINISTERIO DE ECONOMIA
Corporación
Empresas Nacionales
YACIMIENTOS PETROLIFEROS FISCALES
Administración Mendoza
LICITACION PUBLICA A.M. Nº 1.304

SERVICIO DE TRATAMIENTO INTEGRAL DE AGUA PARA CALDERAS - ADMINISTRACION MENDOZA.
Apertura: Día 16 de agosto de 1976 a las 11.30 horas, en calle Salta 672, Godoy Cruz, Mendoza.
Valor del pliego: $ 200,00.
3|8|F|17501|7|8|D

AVISOS CLASIFICADOS

(Viene de la pág. anterior)

Servicio Doméstico Pedido

MATRIMONIO precisa chica ayudar pequeños quehaceres, buen sueldo. Juan B. Justo 344. Ciudad. Tel. 257505.
3|8|C|115|3|8

NECESITO empleada cama adentro. Chile 1736. Mza. 2|8|C|151|3|8

NECESITO empleada servicio doméstico. Tratar: Alpatacal 2376, Ciudad.
3|8|C|584|3|8

NECESITO empleada, con retiro, todo trabajo, buen sueldo. Teléfono 244748.
3|8|C|521|5|8

NECESITO empleada mayor de 23 años de 8 a 20 hs. con referencias y documentos. Tratar: Rivadavia 871. Godoy Cruz. Mza.
3|8|F|94462|5|8

NECESITO empleada cama adentro para atender matrimonio solo. Av. Libertad 1141. Villa Nueva.
3|8|T|08229|3|8

NECESITO empleada medio día, tarde. Rufino Ortega 421.
3|8|T|08239|4|8

NECESITO persona cama adentro sin lavado y sin planchado. Godoy Cruz Nº 82. Ciudad.
3|8|C|77|3|8

NECESITO empleada con o sin retiro. Buen sueldo. No presentarse sin referencias. Rioja 613 - Ciudad.
3|8|C|636|6|8

NECESITO empleada cama adentro para matrimonio e hijo 5 años. Tratar San Martín 1430. Piso 10. Dpto. 37.
3|8|T|08260|3|8

NECESITO señora para servicio doméstico, cama adentro, de 55 a 60 años para hacerse cargo de casa de persona sola. Con documentos. Sueldo a tratar. Florencio Sánchez 463. Godoy Cruz.
3|8|C|612|3|8

NECESITO empleada ½ día. Tratar de tarde. San Martín 2928. Ciudad.
3|8|C|112|3|8

NECESITO empleada para casa de familia. 950.000. Teléfono 292497.
3|8|T|08273|3|8

NECESITO empleada todo trabajo, cocina sencilla, de 7.30 a 19 horas. Buen sueldo. Recomendación y documento. Perú 427, ciudad.
3|8|T|08278.4|8

SEÑORITA ½ día y cama adentro, necesito, sueldo convenir. - Teléfono 252267.
3|8|C|531|3|8

SEÑORITA competente 4 horas, de tarde $ 400.000, ayuda general. - Tel. 252267.
3|8|C|531|3|8

SUELDO $ 800.000 m|n. empleada entienda cocina y limpieza sin lavado ni planchado con muchas referencias, cama adentro. Lavalle 189, 1er. Piso. Teléfono 217729.
3|8|T|08266|3|8

SE NECESITA empleada cama adentro. Belgrano 1174. Ciudad. Teléfono 255583.
3|8|T|08257|3|8

OFRECIDAS

A EMPLEADAS seleccionadas Agencia España 1683. Seriedad, garantía. Teléfono 259168.
2|8|C|269|6|8

A MORON 284 solicite empleadas seleccionadas, garantizadas, consulte teléfono 291104.
2|8|C|549|6|8

COCINERA, cuidado enfermos, niños. Otra mediodía o por horas. 247364.
3|8|C|99|3|8

LE OFRECE Agencia Bombal 4 empleadas excelentes. Teléfono 292497.
3|8|T|08272|3|8

MUCAMA muy competente, buenas referencias, ½ día, cama adentro. Tel. 252267.
3|8|C|531|3|8

9a. fecha

San Lorenzo y River Plate 0-0

Unión se impuso a Independiente: 1 a 0

BUENOS AIRES, 2 (Télam). — San Lorenzo completó esta noche quince fechas sin ganar. En un partido que sólo alcanzó cierto interés en los últimos diez minutos, donde ambos contaron con situaciones para marcar, empató con River Plate, sin que se abriera el marcador, resultado que refleja la paridad existente a lo largo de todo el encuentro.

El primer tiempo fue de escaso relieve técnico, predominando los errores por parte de los dos equipos. A ambos les costaba mucho llegar a los arcos, con excepción de algunos tiros desde lejos de Artico por el lado de River y Rizzi, en San Lorenzo.

River predominó hasta los 20 minutos, merced a la gestión de Juan José López y Coudanes en la zona de gestación, especialmente este último que se movilizaba por todos los sectores del campo.

Sobre los 14 minutos se produjo la primera llegada con cierto peligro para uno de los arcos. Lazbal, en buena maniobra individual ingresó en el area y remató, pero Irusta muy bien co ocado detuvo el balón.

San Lorenzo, también tuvo su oportunidad, a los 29 minutos en que Ayala le pasó la pe ota sobre la cabeza a Artico y entregó a Rizzi; éste remató sobre la salida apresurada del arquero Landaburu y cuando los parciales del conjunto de Boedo aclamaban el tanto, Raffaelli salvó sobre la línea.

De ahí hasta el término del período no se produjo nada destacable, salvo una media media vuelta dentro del área de Bianco que controló con seguridad Irusta.

En el complemento mejoró algo el espectáculo, ya que se sucedieron los peligros frente a ambas vallas, en modo especial en los diez últimos minutos en que los dos tuvieron ocasión de desnivelar.

A los 40 minutos, tras una serie de rebotes en jugadores de San Lorenzo, Bruno desde posición inmejorable remató apenas desviado.

En la réplica, Mendoza alargó a Rizzi, quien sólo ante Landaburu, inexplicablemente disparó por sobre el horizontal, cuando la posibilidad de convertir era clara.

Ya expiraba el cotejo cuando el violento tiro de Russo, desde fuera del área, se perdió cerca del poste derecho del arco defendido por Irusta, de muy buena actuación.

La recaudación ascendió a 279.510 pesos.

Venció Unión

BUENOS AIRES, 2. (Télam). — Con la victoria de Unión de Santa Fe ante Independiente por uno a cero, terminó en cancha de San Lorenzo el encuentro correspondiente a la novena fecha, zona Campeonato, del torneo Metropolitano de fútbol.

El único tanto del partido lo marcó, a los 11' del primer tiempo, Cassacio, con impecable golpe de cabeza.

El encuentro llevaba el número 4 del concurso de Pronósticos Deportivos 193.

Equipos

River Plate: Landaburu; Zappia, Artico, Urquiza y Raffaelli; J. J. López, Russo y Coudanes; Lazbal, Bianco y Bruno. - D. T.: A. Labruna.

San Lorenzo: Irusta; Ruiz, Olguin, Maletti y Sánchez; P. Chazarreta, J. Gauna y R. Ayala; Villarreal, M. Mendoza y Rizzi. - D. T.: A. Rendo.

Arbitro: Alberto Ducatelli.

Independiente: Pogany; Soria, Villaverde, Carrica y Bertolé; Palomba, Semenewicz y Galván; Arroyo, Astegiano y Novoa. - D. T.: Omar Pastoriza.

Unión: Pérez; Silguero, Mazzoni, Merlo y Bottaniz; Bianchini, Telch y Marchetti; Ortega, O. Trossero y Cassacio. D. T.: Alberto Violl.

Arbitro: Teodoro Nitti.

Rugby: murió Ghiringhelli en Tucumán

SAN MIGUEL DE TUCUMAN, 2 (Télam). — Víctima de un ataque al corazón falleció anoche Jorge Ghiringhelli, capitán del seleccionado de Rugby de esta provincia.

El infortunado deportista, de 29 años casado, dos hijos, médico de profesión, actuó en la selección del interior y fue integrante del equipo Los Pumas "B" en 1966.

Ayer jugó para su equipo, universitario, quien se impuso 12 a 10 a Los Tarcos, en el clásico provincial.

Los restos de Ghiringhelli fueron sepultados esta tarde en el cementerio local.

Ecos del Metro

BUENOS AIRES, 2 (NA). — Boca Juniors siempre se caracterizó por tener una parcialidad bullanguera y seguidora como ninguna otra. Pero, justo es destacarlo, lo que ayer superó los límites imaginados. La hinchada —considerada como el jugador número 12— alentó a su equipo a lo largo de los noventa minutos ininterrumpidamente pese a la lluvia, al frío y a que en algún momento su rival, Huracán, presionó sobre el marco defendido por Gatti. El triunfo se festejo como un campeonato y aquel que por primera vez concurrió a una cancha de fútbol, guardara en sus retinas el espectáculo inenarrable de una multitud eufórica como nunca.

* * *

Las frases de Juan Carlos Lorenzo vertidas al término del partido no fueron menos ocurrentes que las dichas al termino de cotejos anteriores, solo que esta vez estuvieron impregnadas en euforia. "Boca ya es campeón", señaló en primer lugar para luego ocuparse de revelar las órdenes que dio a sus dirigidos previo al enfrentamiento. "Cuiden las diagonales de Houseman y Sánchez y encierren a Ardiles cuando se tire sobre sus laterales. Al margen de ello, intenten hacer un gol". "Y ganamos sin penales...", agregó en otro momento para finalizar con un recuerdo para River Plate —considerado primo hermano de Boca— "hicieron contra el Cruzeiro más de lo esperado.

Pelearon y estuvieron muy cerca de ser campeones de America, algo que Boca conseguirá el año próximo". Es que en Boca ya todos piensan anticipadamente en la Copa 1977.

* * *

"Huracán tuvo diez minutos", señaló Rubén Suñé, "Allí nos apuró un poco, pero el resto del partido lo dominamos nosotros. Hoy me convencí de que somos campeones por las muestras, sin que nadie nos haya regalado nada. Le ganamos a un muy buen equipo de fútbol y en un partido decisivo donde cada uno tiene la necesidad de demostrar todo su potencial", agregó para concluir diciendo: "esta alegría para mí es doble. Yo me jugué muchas cosas al volver al club.

Felizmente todo me salió bien. Aunque, modestia aparte, hice todos los esfuerzos necesarios como para que ello suceda".

* * *

Francisco Pedro Manuel Sa, sonriente, contabilizó: "un gol es un triunfo. Un triunfo es ir a cobrar en la semana. Estos partidos, generalmente se definen así. Sin goleadas".

* * *

"Para mí, este es un gol inolvidable. Aparte que acabo de convencerme que hay que tirar al arco cada vez que se pueda. Yo, por eso siempre lo defendí a Scotta. A él no le importó nunca la silbatina de la tribuna. El tiraba. Yo lo voy a imitar. Hay que tirar desde cualquier distancia. Cuando tiene que entrar entra...", declaró Jorge José Benítez, autor del tanto que le dio la victoria a los boquenses en cancha de River.

* * *

Osvaldo Ardiles, quizás lo mejor de Huracán, en el otro camarín reconoció: "Nos ganaron bien. No se puede discutir el triunfo de Boca. La cancha y todo se prestó más a su sistema de juego que al nuestro, pero esas son excusas que al resultado nada le importan".

* * *

"Boca se paró bien, se afirmó mejor en una cancha que nos perjudicó mucho. Pero no puedo dejar de reconocer que caímos en el defecto de trasladar mucho", esgrimió analíticamente Miguel Antonio Juárez, director técnico de Huracán.

El ex boquense, Omar Larrosa, fue sincero: "Nos supieron ganar si bien el gol fue de casualidad, porque esas pelotas nunca prometen que van a entrar y generalmente se van afuera, hay que reconocer que jugaron como para ganarnos. Marcaron de a ocho, hicieron bloques, no descuidaron nada y triunfaron. Pero pese a todo esto, sigo creyendo que Huracán es el mejor equipo de fútbol argentino", enfatizó.

* * *

"No jugamos mal, pero Boca anduvo mejor", sintetizó el zaguero Víctor Longo del equipo de Parque de los Patricios.

* * *

Según lo había prometido el clásico de ayer fue la despedida del fútbol (por lo menos de Rosario Central), del goleador del campeonato Mario Alberto Kempes. El cordobés, que hizo un planteo económico del que no se dieron por enterados —al menos en los hechos— los dirigentes rosarinos, prometió no volver a vestir esa camiseta si no se lo recompensa como a su criterio merece...

* * *

En cancha de Boca, pese al mal estado del campo de juego, igualmente —y por fortuna para los espectadores que vieron un partidazo— jugaron Colón y Quilmes. Los responsables de tal decisión explicaron que a Colón no le convenía la postergación, pues, por día de hotel debe abonar 20 millones de pesos viejos, y nadie aseguró que la postergación del encuentro aumentara la recaudación que alcanzó la magra suma de once millones de pesos moneda nacional, para reducir gastos y repartir entre las dos entidades.

* * *

Sorprendió en Quilmes la presencia del centrodelantero Osvaldo González que, según se había anunciado, había sido transferido al club Real Jaén, de España. Un dirigente quilmeño explicó: "El pase todavía no está hecho, un empresario dejó una seña y prometió volver. Como todavía no lo hizo, Gonzalez sigue siendo nuestro y continúa jugando".

* * *

Otro jugador que está en conflicto con las autoridades de Rosario Central es el incorregible Osvaldo Potente. El jugador, que le costó mil millones de pesos antiguos a la entidad del barrio Arroyito, hizo abandono de la concentración y viajó a la Capital Federal sin dar mayores explicaciones. Se asegura que será sancionado, aunque en forma oficial nadie se atrevió a anticipar nada.

* * *

El clásico entre Rosario Central y Newell's Old Boys fue presenciado por Carlos Timoteo Griguol, ex técnico de Central y actual responsable de un club mexicano. Griguol dijo haber venido para conversar con Carlos Daniel Aimar, a quien aseguró convertirá en "Charro".

* * *

Trillo en Quilmes, Jatib en Colón, y D'Alegre en Gimnasia y Esgrima La Plata, estrenaron en la lluviosa fecha de ayer. Los tres cumplieron.

* * *

Insólito. Sumando todos los puntos del Metropolitano Huracán tiene 50 y Boca 41. Sin embargo, el campeón parece que será Boca Juniors.

* * *

Las dos últimas veces que Boca dio la vuelta olímpica (1970 y 1971) lo hizo en la cancha de River. Algo que, parece, se sigue repitiendo. En esos equipos campeones estuvieron Rubén Suñé y Armando Ovide. El resto aún no sabe lo que significa ser campeón, por lo menos vistiendo la camiseta azul y oro del equipo de la ribera.

Rosario y Gimnasia inician la 10a. fecha

También se juega por la octava de descenso

ROSARIO, 2 (NA). — Sólo la expectativa por conocer si Mario Kempes hará efectiva su anunciada deserción de los cuadros de Rosario Central, ha despertado el enfrentamiento que sostendrán en cancha de Newell's Old Boys —mañana a las 17.45— por la décima fecha de la ronda final del campeonato metropolitano, Central y Gimnasia y Esgrima de La Plata.

Es que ambos conjuntos lejos están de justificar la asistencia del público a la cancha por cuanto no han rendido a la altura de las exigencias del certamen que está a punto de terminar.

Mario Kempes, en disidencia con las autoridades del club que han negado su pase al fútbol extranjero, anunció que no jugará más en Rosario Central, lo cual aún no es creído por los aficionados, que han hecho del artillero un verdadero "ídolo".

Kempes declaró al término del enfrentamiento entre Rosario Central y Newell's Old Boys el domingo que esa fue su última actuación con la camiseta azul y amarilla, por lo que se espera comprobar mañana la veracidad de su anuncio o no.

De cumplirlo, se colocaría en una difícil posición en cuanto a su relación laboral con la entidad propietaria de su pase, a la cual está ligada a través de un vínculo contractual.

Descenso

Sólo por 48 horas se prolongó la angustia de San Telmo que mañana podrá ser condenado a volver a la divisional primera división "B" al jugarse la octava fecha de la ronda del descenso del campeonato metropolitano de fútbol, suspendida por la lluvia de ayer.

San Telmo está último separado a dos unidades de All Boys, lo cual entraña serio riesgo para el primero, que de quedar postergado en una unidad más respecto de los de Floresta, quedarán condenados a la pérdida de categoría.

All Boys se medirá con Chacarita Juniors, una de las buenas formaciones que participan de la ronda y San Telmo tendrá por rival al puntero de la serie, el equipo de Témperley.

Esta es la nómina de partidos, escenarios, numeración de cada cotejo en la boleta 193 del Prode (entre paréntesis) y árbitros que controlarán los encuentros que comenzarán a las 15.30.

(Nº 7) Atlanta - Argentinos Juniors (en All Boys), Derval Parenti; (Nº 8) Racing - Banfield (en Ferro), Aldo Ottone; (Nº 10), Témperley - San Telmo (en Banfield), Jorge Sukutian; (Nº 9) Vélez Sársfield - Ferro C. Oeste, (Racing), Pedro Feola; (Nº 11) All Boys - Chacarita (en Argentinos Juniors), Miguel Comesaña.

Monzón fue sentenciado a 18 meses de prisión

SANTA FE, 2 (NA). — El campeon mundial de los medianos, Carlos Monzón, fue condenado a un año y medio de prision de cumplimiento efectivo, al tiempo que se ordenó su inmediata captura, por el delito de lesiones graves cometidos al agredir en 1967 al fotógrafo Alberto Daniel Moreno, quien promovió la querella criminal correspondiente ante la justicia santafesina.

La sentencia fue dictada por el juez en lo criminal de tercer nominación, doctor Federico Carlos Echauri, por ante la secretaría del doctor Alfides Juan de Lisi, teniendo como agravante del delito "lo injustificado de la agresión de que (Monzon) hiciera víctima a Moreno y su reincidente actitud rispida al ir en su seguimiento para golpearlo nuevamente".

Monzón castigó al fotógrafo Moreno en 1967 por un incidente ocurrido en una fiesta de esta capital provocándole lesiones que le afectaron la vista. En esa circunstancia radica la calificación de "lesiones graves" con que el juez Echauri calificó el delito del pugilista santafesino.

Monzon tiene otro proceso también por lesiones incoado en 1965, situación que convierte en inexcarcelable la sentencia de 18 meses dictada por el magistrado santafesino. Sin embargo el pronunciamiento del juez Echauri es apelable ante el correspondiente tribunal de alzada de la justicia santafesina.

En parte de sus fundamentos, la sentencia conocida hoy señala en torno a la lesión visual de Moreno que "cabe concluir en que la ley, al exigir "permanencia", se ha apartado especificamente el concepto de "perpetuidad" de modo tal que segun lo que tenemos entre manos, estamos plenamente seguros que, a 8 meses y medio de haber resultado lesionado Alberto Daniel Moreno, padecia aún de una disminución del organo de la vista".

Agrega la sentencia que "desde que 7 años después esta situación había desaparecido, ciertamente no podemos saber exactamente cuando se produjo la mutación, ello no impide a que concluyamos que en el sentido de la ley ha existido "permanencia" de la tal disminución".

"y adviértase que si siguiéramos el criterio de la defensa, no tendria por cierto mayor razón de ser la norma incita en el articulo 91 del Código Penal, pues ¿qué diferencia existe entre perpetuidad de una lesión organica o funcionalmente lesiva y pérdida de un sentido o de un órgano?

Tras subrayar que "la incongruencia salta a la vista", continúa el juez Echauri expresan que "estamos ciertamente en presencia de un caso de debilitación permanente de un sentido: el de la vista, desde que por amplio lapso la victima sufrió la disminución de la visión de uno de sus ojos.

"Esto sólo basta —acota el magistrado— a los efectos de encuadre jurídico de la conducta. Por ello no hemos de adentrarnos más allá del concepto de órgano, acaso discutible en función de su debilitamiento permanente, en tanto y en cuanto se trate de un caso como el presente, de órganos bilaterales".

El campeón mundial, Carlos Monzón, condenado a cumplir 18 meses de prisión por un incidente ocurrido en 1967, ocasión en que golpeó a un fotógrafo.

Dice luego la sentencia que "Carlos Monzón deberá así responder por el ilicito de lesiones graves, en los términos del artículo 90 del Código Penal.

"Obra como agravante en su pejuicio —continúa— la condena anterior que registra (v/ fojas 119), lo injustificado de la agresión de que hiciera víctima a Moreno y su reincidente actitud rispida, al ir en su seguimiento para golpearlo nuevamente.

"Todo ello me llevará —sostiene el juez Echauri— a fijar condena a un año y 6 meses de prisión, advirtiendo al mismo tiempo que ha obrado en el marco de la plena autoría responsable (artículo 45 del Código Penal) y no lo alcanza el eximente de inimputabilidad, exculpación ni justificación.

"Vigente a la fecha de ley 21.338, la norma a aplicar no ofrece dificultad alguna desde que el tipo a punir no ha experimentado modificaciones de ninguna naturaleza. Por ello, consideraciones anotadas, oídas acusación y defensa, fallo condenando a Carlos Monzón, prontuario número 60.768 S-C, la capital, como autor responsable del delito de lesiones graves (artículo 90 del Código Penal), en la pena de un año y 6 meses de prisión, de cumplimiento efectivo, con más las costas del proceso (artículos 167 y 168 del Código Penal).

"La pena impuesta fenece en sus efectos al año, 5 meses y 28 días de producirse el reencarcelamiento del condenado.

"Notifíquese, resérvese en secretariado el original ejecutariado que sea, librese inmediata orden de detención contra Carlos Monzon".

Alberto Daniel Moreno querelló previamente al campeón mundial en juicio civil, cobrando la indemnización correspondiente, para luego iniciar la acción criminal cuya sentencia fue conocida hoy.

Apelación

BUENOS AIRES, 2 (NA). — Allegados a Carlos Monzón aseguraron esta tarde que el campeón de boxeo ya apeló la sentencia del juez Echauri que lo condena a 18 meses de prisión por lesiones graves contra el fotógrafo Alberto Moreno.

El escrito de apelación fue presentado este mediodía por el patrocinante de Monzón, en Santa Fe, el abogado Ivan Raimondi.

Las mismas fuentes señalaron que al no estar aún la sentencia en firme, Monzón no tiene ningun inconveniente por viajar al exterior y que lo haría en las proximas horas, tal vez mañana o pasado con destino a Miami. Lo acompañarán Susana Giménez y José "Cacho" Steimberg.

Castellini con Pradeiro como técnico

BUENOS AIRES, 2 (N. A.) — Próximo a combatir por el título mundial de los medianos juniors, el pampeano Miguel Angel Castellini se desvinculó de su director técnico Víctor Arnoten y en su lugar se constituirá el experimentado preparador Juan Carlos Pradeiro.

Castellini debe pelear con Durán el ocho de octubre próximo en la plaza de toros de Madrid, para lo cual se está preparando en el gimnasio del Luna Park de esta ciudad.

No se informaron los motivos de la separación de Arnoten y su pupilo, pero pudo saberse que en remplazo del adiestrador fue designado Juan Carlos Pradeiro.

Pradeiro tiene una notable campaña como director técnico de los argentinos en el campo internacional y su mayor éxito es el de haber conducido a Víctor Galíndez a la obtención del título mundial. Galíndez ensayó sus dos primeras defensas a las órdenes de este preparador.

Actualmente Pradeiro conduce a los campeones argentinos Esteban Osuna y Víctor Echegaray, quien también ostenta el título sudamericano de los livianos juniors.

Con Echegaray el director técnico Pradeiro llegó dos veces a la instancia de disputar combates por coronas ecuménicas. En ambos casos, el sanjuanino sucumbió. En la primera oportunidad frente a Shibata y en la segunda ante Ben Villaflor.

Benito sería transferido

LA PLATA, 2 (NA). — El centrodelantero de Estudiantes de La Plata, Miguel Angel Benito, será transferido próximamente a una entidad colombiana según informó un vocero de la comisión directiva albirroja.

Benito fue tasado en la suma de 450 millones de nacionales, lo cual está siendo considerado por el intermediario que gestiona la venta del jugador que anteriormente militara en los clubs Quilmes y Vélez Sársfield.

Sigue en peligro la vida de Lauda

MANNHEIM, (Alemania Federal), 2 (Télam-Latin-Reuter). — Los médicos continuaban luchando hoy aquí para salvar la vida del campeon mundial de conductores, el austriaco Niki Lauda, quien sufrió severas quemaduras y heridas al estrellarse e incendiarse, ayer, su Ferrari, durante la disputa del Gran Premio de Alemania.

Un boletín médico informo esta tarde que el corredor de 27 años estaba consciente, pero necesitaba de un respirador artificial para mantenerse con vida.

El profesor Klaus Peter, a cargo de la Unidad de Cuidados Intensivos donde se encuentra Lauda, manifestó que los próximos 10 a 14 días serán críticos "y sólo después de ese período sabremos si Niki Lauda podrá salvarse".

La traquea, las membranas mucosas y los pulmones del campeon, fueron severamente afectados por el fuego y el humo que inhaló; tambien, un pómulo roto y multiples fracturas en el torax complican su tratamiento.

Lauda, cuya cabeza está rodeada de vendajes debido a las quemaduras fue visitado hoy por sus padres y su esposa, Marlene, con quien se casó hace cinco meses.

Motociclismo

CORDOBA, 2. (Télam). — Con triunfos de Roberto Ramírez, Victorio Minguzzi y Guillermo Pérez se llevó a cabo ayer en el autódromo "Oscar Cabalén", una competencia motociclística para 100, 125 y 175 cc., puntuable para el campeonato argentino.

Una crecida cantidad de público asistió a las pruebas, pese al intenso frío, que salió satisfecho por el buen espectáculo brindado.

En 100 cc. fórmula nacional: 1º) Roberto Ramírez; 2º) José Antor; 3º) Ricardo Blanco; 4º) Roberto Yofré y 5º) Alejandro Kilasack. En 175 cc. fórmula nacional: 1º) Guillermo Pérez; 2º) Juan Chinozzi; 3º) Ricardo Vanetta; 4º) Rafael González y 5º) Antonio Sciaca. 125 cc.: 1º) Victorio Minguzzi; 2º) Roberto Obregón; 3º) Pancracio Catania; 4º) Germán Rolabert y 5º) Ricardo Herrera.

Las posiciones del campeonato argentino en las diversas categorías son encabezadas en 100 cc. por Roberto Ramírez; en 125 cc. por Victorio Minguzzi y en 175 cc. por Ricardo Vanette.

NUEVO INTIMO PERSONAL
venta en farmacias

EDICTOS JUDICIALES

EDICTO. — Caja de Seguro Mutual, Ley 1.828, cita cinco (5) días beneficiarios Cirilo Garro Suárez, para reclamos derechos seguro mutual. -- Carlos R. Nanclares, director interino.
30|7|C|535|3|8

EDICTO. — Caja de Seguro Mutual ley 1828, cita cinco (5) días beneficiarios Juan Humberto Catallini Martinez para reclamos derechos seguro mutual. Carlos R. Nanclares, director gerente interino.
2|8|F|94191|6|8

EDICTO. — Caja de Seguro Mutual ley 1828, cita cinco (5) días beneficiarios José Victoriano Ferreyra para reclamos derechos seguro mutual. - Carlos R. Nanclares. Director Gerente interino.
3|8|C|591|7|8

EDICTO. — Juez Quinto Juzgado Civil, autos Nº 76.915 "Montoya Jose Título supletorio", notifica a Jorge Quiroga de ignorado domicilio, traslado de la demanda por diez días, con citación y emplazamiento para que comparezca, responda y constituya domicilio legal dentro del radio del Juzgado, bajo apercibimiento de ley. María Elena Ayora, Secretaria
12|7|C|941|3|8|A.

EDICTO. — Juez Sexto Jdo. Civil. Secret. 6, cita herederos y acreedores de Raúl Isaac Correas, comparendo dos de setiembre proximo a las once horas. Expte Nº 85.055. Mendoza, 23 de junio de 1976. Alberto J. Sacchi Yori. - Secretario
12|7|C|942|5|8|A.

EDICTO. — Catorce Juzgado Civil cita emplaza herederos y acreedores de: "Luis Domingo Bordón", comparendo cinco agosto próximo diez treinta horas. Autos 88.156. Felipe A. de la Rosa G. Secretario. 12|7|C|953|5|8|A.

EDICTO. — Catorce Juzgado Civil, cita emplaza herederos acreedores de: "Nicasia del Carmen y/o Nicasia Vargas" comparendo trece agosto próximo, doce horas Expte. Nº 88.394. - Felipe de la Rosa. Secretario 14|7|C|213|9|8|A

EDICTO. — Juez Trece Civil cita herederos y acreedores de Carlos José Alejandro Pinto, audiencia comparendo veintidos de setiembre próximo doce y treinta horas. Expte. 72.354. - Rodolfo César Adam, secretario. 16|7|C|294|11|8|A

EDICTO. — Juez Séptimo Civil, cita y emplaza herederos y acreedores de Carlos Bohacek, comparendo del nueve de agosto próximo a las doce horas. - José M. Hidalgo, secretario. 16|7|C|337|11|8|A

EDICTO. — Juez Décimo Juzgado Civil cita herederos y acreedores de Juan Domingo Francese, comparendo diecisés de agosto próximo, nueve horas. Expte. 11.202.- Juan Carlos Calderón. Secretario. 22|7|C|321|3|8|A

EDICTO. — Juez Sexto Jdo. Civil. Secret. 6, cita herederos y acreedores de: Nicolina Elvira Amicarelli de Escudero, comparendo diez de agosto próximo a las once horas. Expte. Nº 84.939. Mendoza, 26 de mayo de 1976. Alberto J. Sacchi Yori. Secretario. 26|7|C|820|5|8|A

EDICTO. - Juez 14º Juzgado en lo Civil en autos 88.334, "Sosa de González Gabriela por Inf. sumaria", cita a Melitón González, de ignorado domicilio, a la audiencia del día 9 de agosto de 1976 a las 10 horas a los efectos establecidos en el art. 1277 del Código Civil. - Felipe C. de la Rosa. Secretario. 28|7|C|128|3|8|A

EDICTO. — Segundo Juzgado Civil, Tercera Circunscripción, cita herederos y acreedores de Catalina Nievas de Nievas y Eugenio Nievas, comparendo agosto veinticuatro, once horas. - Pedro José Messina secretario 30|7|F|93257|19|8|A

EDICTO. — Juez Civil de Rivadavia, cita herederos y acreedores de Florentino Musri, comparendo dieciseis de agosto próximo, doce horas. Autos Nº 872. - Francisco D. Simón, secretario.
30|7|F|93366|19|8|A

EDICTO. — Juez Cuarto Civil, cita herederos y acreedores de Rosa Candelaria del Corazón de Jesús Acosta de Navarro, comparendo, siete de setiembre a las doce. - Expte. Nº 70195. - Susana M. Durán - Secretaria.
3|8|F|94443|7|8

EDICTO. — Juez Cuarto Civil, cita herederos y acreedores de Calixto Moyano, comparendo, diecinueve de agosto próximo a las doce horas. - Expte Nº 71.079. Susana M. Durán - Secretaria.
3|8|C|317|16|8|A.

EDICTO. — Juez Primero Civil, hace saber por diez días que Ramón Jesús Bronzini solicita cancelación hipoteca, anotada al Nº 12386, Fs. 464, Tº 29 P. de hipotecas de Guaymallén. Habiéndose extraviado dos documentos hipotecarios. - Luis A. Benvenuto - Secretario.
3|8|C|532|20|8|A.

EDICTO. — Juez Décimo Segundo Juzgado Civil cita herederos y acreedores de Herminia Cabrera Vda. de Martínez, audiencia día dieciseis agosto próximo, once horas. Autos Nº 71.460. - Secretario: Carlos M. Baronian.
3|8|C|927|13|8|A.

EDICTO. — Juez Décimo Quinto Civil, expediente Nº 38.3333, hace saber fines Art. 2, Ley 3.043, Adolfo Edmundo Villalobos, L.E. 8.157.422, solicita inscripción matrícula Martillero Público y Corredor de Comercio. - Rodolfo Horacio Puebla - Secretario.
3|5|C|837|9|8|A.

LINDOR COVAS — por WALTER CIOCCA

CORREO ARGENTINO Mendoza
Concesión Nº 47/Dto. 8º
Franqueo a Pagar
Concesión Nº 228
Tarifa Reducida

LOS ANDES

MENDOZA — Martes 3 de Agosto de 1976

Año XCIV — Núm. 31.35

Torneo Regional

Argentino y Pacífico de Alvear, el domingo

Los "Albicelestes" y Gimnasia juegan mañana por la 21ª fecha local que se completa el 7

Pacífico de General Alvear será el próximo rival de Atlético Argentino al continuar la disputa de la zona "F" del torneo Regional. Ello fue informado oficialmente por el Consejo Federal a la Liga Mendocina de Fútbol, que incluuso notificó las fechas de los dos partidos que deben jugar esos dos conjuntos. El primer partido se jugará el domingo venidero en Mendoza. El desquite tendrá lugar el miércoles 11 en General Alvear. También el Consejo Federal dispuso las fechas de los dos partidos con All Boys de La Pampa, para determinar el finalista del grupo "F". El primer cotejo será el sábado 14 en nuestra provincia y el desquite el martes 17 (feriado) en La Pampa. El rival de All Boys será el ganador de la eliminatoria entre Argentino y Pacífico. Y al decir que el primer partido con los pampeanos se jugará en Mendoza ello significa que será en nuestra ciudad o en General Alvear, según el nombre del vencedor.

Esto ya es oficial. Y este programa, como es lógico, causó preocupación en la Liga Mendocina, como lo reconoció ayer el presidente Francisco Coccioni en declaraciones periodísticas. Es que Atlético Argentino tiene posibilidades de clasificarse para el certamen de "Los Cuatro" y no se desea restarle posibilidades. Por otra parte la realización del partido de Argentino con Pacífico, para el domingo, determinaría que varios partidos del torneo mendocino de la próxima fecha sean puestos en programa para el sábado. Coccioni señaló —antes de la reunión de la comisión de programa de partidos— que serían los más cercanos al estadio "Albiceleste". Entre ellos estaría el importante partido entre Boca Júnior e Independiente Rivadavia, qué ha creado gran expectación por la situación "Azul" a un paso del título.

Todo esto fue luego motivo de estudio. Anoche se encontraba reunida la comisión de programa de partidos para tratar de llegar a una solución que no perjudicara a nadie. Lo que más preocupó fue la programación del partido entre Gimnasia y Esgrima y Atlético Argentino. Porque si este partido fuera dispuesto para el sábado se perjudicaría al elenco de San José, que se vería obligado a presentar una formación de emergencia. Como es lógico reservaría a los titulares para el domingo, frente a Pacífico. Ya está dicho que Argentino tiene posibilidades de ir al "Petit" ya que comparte la quinta posición con Guaymallén, en 20 puntos.

También fue motivo de estudio el partido de la última fecha, que Argentino debe jugar con Deportivo Maipú, siempre y cuando sea vencedor de Pacífico. Porque el encuentro con los "Cruzados" coincidiría con el primero que tendría que jugar con All Boys.

En forma extraoficial se tuvo conocimiento anoche que una de las posibilidades sería adelantar para mañana miércoles, o en su defecto para este jueves, el compromiso de los "Albicelestes" con Gimnasia en el parque. Ello permitiría a Argentino jugar el domingo con Pacífico con su plantel titular.

También tiene que aclararse la situación de los jugadores Eduardo Maryllack y Juan Carlos Pereyra. Según un convenio previo retornaron a San Martín para el torneo oficial, pero se dejó expreso que podían volver a Argentino, en condición de refuerzos, al reanudarse el Regional. No así Oscar Muñoz transferido por Maipú al Ñublense de Chile.

El sábado: el resto

El resto de los partidos de la 21ª fecha se jugarán el sábado, en horario habitual. Lo harán: Boca - Independiente, Talleres-Luján, Palmira - Guaymallén, Maipú - Godoy Cruz y Huracán - San Martín. Todo lo informado será aprobado esta noche por el consejo directivo en su reunión habitual de los días martes. Se informó que al programarse para mañana el cotejo entre el "Lobo" y los "Albicelestes" este último tendrá tiempo de recuperarse en forma conveniente para su partido del domingo con Pacífico, en San José.

Gimnasia - Argentino

LOS ANDES obtuvo anoche la palabra oficial del señor Francisco Coccioni quien adelantó que la comisión de programa de partidos, en reunión especial con miembros del consejo directivo, resolvió que mañana miércoles, en horas de la tarde, jueguen en el parque, Gimnasia y Esgrima y Atlético Argentino. Es decir, que ese partido se adelantó como se preveía.

El próximo domingo habrá automovilismo

El próximo domingo habrá un festival automovilístico en el autódromo "General San Martín". Es organizado por el Automóvil Club Mendoza y se competirá en las categorías turismo de carretera cuyano, turismo de cafeteras —modelos 1927 y 1933— y promocional de la clase "A" hasta 850 c.c.

La actividad mecánica del domingo, comenzará a las 14.30.

Cena de la Peña

El próximo viernes hará realizar la Peña de la Amistad Futbolística la tradicional cena mensual de camaradería. La reunión tendrá lugar en "Bua-Tuc", ubicado en Emilio Civit y Granaderos.

Designaron comisión en Radio de Cuyo

Quedó constituída la comisión directiva del club Social y Deportivo del personal de L.V. 10 Radio de Cuyo. Está integrada por las siguientes personas: presidente, Nicolás Segovia; vicepresidente, Héctor O. Cassella; secretario, Ladislao Suárez; tesorero, Oscar Miguel Quiroga; protesorero, Guillermo Inchauspe; delegado, Pedro Guevara Márquez.

Por otra parte, se informó que el equipo de fútbol de esa emisora realiza entrenamientos con vistas al partido que sostendrá el 17 del corriente ante L.V. 1 Radio Colón de San Juan, a cuyo primer equipo venció la radio mendocina por 2 a 1 recientemente.

El campeonato al día

Los "Azules" a un paso de una nueva estrella

Otra vez los cuatro puntos de ventaja, como para pensar que "El campeonato «Azul» ya está en casa" como aseguró un fana del parque. Y mientras Independiente Rivadavia acaricia el título, Andes Talleres mordió el polvo de la derrota más triste, la que lo llevó a la "B". Cara y cruz del fútbol. Uno canta, es alegría; el otro llora, es tristeza. Y falta muy poco para conocer el nombre del "acompañante" azulgrana.

Dicen que el gran triunfo "Azul" del sábado vino "bajo el poncho". Es que el presidente, Jorge Nanclares, que por algo es el dirigente de la buena suerte, trajo el ponchito ganador, el de la cábala. Y como será, según nos enteramos, que tuvo que ir a buscarlo a la casa porque lo había olvidado. En cambio esta vez no funcionaron las cábalas del "Lobo", que estaban tan de moda. Un "Lobo" que fue tan sólo un "Lobito" y que 24 horas antes del "Día del Niño" se encontró con su "papi" en la Bodega. "Y nos dieron un buen chocolate", comentó un resignado simpatizante. Fue un sábado con emoción en dos canchas. Y después un domingo con gusto a descenso y a "Los 4". Con la condena de Talleres. Con la luz de esperanza que encontraron Maipú, Huracán y Palmira. Con la amargura de un Boca que puede caerse en cualquier momento por culpa de una racha que "no tiene nombre" como aseguran sus propios seguidores. El "Globito" fue "toro en rodeo ajeno" y dejó a Guaymallén "mal parado" para "Los 4". Palmira estuvo sensacional en San José y poco faltó para que se llevara los dos puntos.

Formación de Independiente Rivadavia que el sábado se aseguró el primer puesto en el torneo oficial. El triunfo sobre Luján, por tres goles a uno, dejó al conjunto "Azul" del parque apenas a un paso de la ansiada vuelta olímpica. Para derrotar al elenco "Granate" el puntero del campeonato jugó con armonía y tremenda efectividad. Sobresalieron Molina, Bazán y Palavecino. El festejo "Azul" fue mucho mayor a raíz de la victoria de Godoy Cruz frente a Gimnasia. Volvieron los cuatro puntos de ventaja.

* * *

"Llegó la hora de las hurras", aseguró el presidente campeón, don Jorge Nanclares. "El domingo me baño con los jugadores", prometió el dirigente Alfredo Castro. "A Bermejo saldrá la caravana de la felicidad", exclamó el "capo" de la subcomisión de fútbol, Carmelo Restiffo. Son hombres "Azulés" que están felices, que ya viven el clima de campeonato, las horas previas a la vuelta olímpica. El mismo clima que se respira en la calle, después del sábado, en boca de los hinchas del puntero: "¿Vas a Bermejo?" "Yo sí. ¿Y vos?" "Yo también"... Como para pensar que irán todos. Un campeonato que empezó a festejarse el sábado cuando se enterró la "mufa" del mes de julio (el mes del técnico de Gimnasia). De ocho puntos sólo tres habían quedado en el parque (derrota con Argentino y empates con Guaymallén, San Martín y Talleres) y el cordobés Montilla había pedido, sin suerte: "Juguemos el 1º de agosto. Nunca más en julio". Pero se acabó la angustia y desaparecieron los fantasmas de la mala racha.

De la galera del "Puma" Molina salieron todos los lujos que uno se pueda imaginar. Y en los pies del "Yacaré" Palavecino estuvo la pólvora fatal. Y fueron seis los goles que se festejaron. Los tres de Independiente. Los tres de Godoy Cruz. Luján trajo al parque su dignidad y vendió cara la derrota. Hasta Oro se dio el gusto de marcar un gol en la red "Azul". Pero estaba escrito que Independiente iba a dejar de sufrir y ahora todos son preparativos para copar Bermejo. Un punto y el título. Un punto y la vuelta olímpica. Un punto y la calle San Martín que volverá a ser un río de hinchas "Azules". Un punto y el Nacional del 77 en casa. Y el "Gracias, Tomba" para agradecer la gauchada de Godoy Cruz.

* * *

Fue en vísperas del "Día del Niño". Apenas 24 horas antes, cuando Godoy Cruz castigó y puso en penitencia al "Lobo". Es que se volvió a dar la paternidad del "Expreso", el "papá" de Gimnasia. Un "Expreso" que no se olvidó de su hijo, pero que le "regaló" una derrota tan cruel como la tarde gris del sábado. Y justo en el último día del mes, de ese triunfal mes de Jorge Julio, en que habían quedado a dos puntitos de Independiente acariciando también el sueño del título. Tras el lapidario 3 a 1 muchos recordaron la última derrota, la única en los últimos 15 partidos, justo con Godoy Cruz allá en el parque. Por eso la paternidad no es cuento. Está en las estadísticas de este año. Y Eduardo Miguel Méndez volvió a ser el "verdugo" de Gimnasia, porque se inspiró en el segundo tiempo y gestó los dos goles triunfales cuando la cosa estaba uno a uno. "Si lo hubiéramos comprado a principio de año no nos pasa ésto", alcanzó a decir un allegado "Blanquinegro". Y Gimnasia no tuvo festejos, porque el único gol que marcó Luján en la otra cancha no alcanzó para el milagro. Y lo de Méndez da para pensar que es desquite, doble desquite, porque en la primera rueda también les amargó la tarde. "Tomba" prácticamente se aseguró un lugar en "Los 4", mientras que Gimnasia ahora piensa en ganar el "Petit".

* * *

Fue la despedida de Andes Talleres. Realmente hace tiempo que estaba condenado teóricamente. Se fue a la "B", con toda la carga de tristeza y amargura que eso significa. Y de la última vez no hace mucho, porque también descendió en el 73. "¿No les gustará la "A"?", se preguntaba un aficionado de Maipú, donde le dieron al "Cervecero" el último empujoncito, el fatal. "Lo llamativo es que Talleres no se la jugó como correspondía", dijo un hincha "Azulgrana" que también agregó: "Ni se concentraron, ni jugaron como lo hicieron contra Independiente". Y otro comentario que escuchamos fue este: "Pensar que hay gente del club que anda de paseo y nosotros nos vamos al descenso"... Pensamos que la emoción lo dejó sin palabras al técnico "Cruzado", Hardan Curi, que apenas si declaró cuando le fuimos a pedir su opinión: "Muy buen partido el jugado por Maipú" Y punto. Nada más. Y se justifica la emoción del DT, de los jugadores, de los dirigentes y de los hinchas porque la salvación está a un paso.

* * *

Los ojos vidriosos de "Pancho" Ontiveros fueron la mejor respuesta a la desgracia de Boca. Hizo todo para ganar, hasta otro recinto decía el "Pacho" Romero: **"no todo está perdido". Señal que Guaymallén dejará el alma en los dos últimos partidos para codearse con los grandes en el "Petit".**

* * *

Hay empates que son negocios, como el del domingo en San José. Negocio para Palmira que se llevó un punto de oro al Este. Negocio para Argentino que empató sobre la hora. Y los "Albicelestes" también salieron ganando con las derrotas de Guaymallén y Luján con los que pelean la clasificación para "Los 4". Palmira hizo un gol de entrada en el segundo tiempo y lo defendió con uñas y dientes. Camargo fue un león en el arco, mientras que Villegas, Giusfredi, Olivera y Meyer se convirtieron en verdaderos baluartes. Cuando ya moría el partido un "zapatazo" impresionante de Mitton Levalle estableció el justo 1 a 1. Quizás ese empate no estaba en los planes de Argentino, como aseguró Pacheco, pero hay que tener en cuenta que los muchachos de Sergio Vásquez tienen una idea fija, de salvarse del descenso, y punto estuvieron de realizar la hazaña de llevarse la victoria. Unas líneas para la cuarta de San José que dio la vuelta olímpica. El primer campeón del año. Y no es novedad, porque en San José hay un millero de "cracks".

* * *

Ahora vamos al programa de la próxima, cuando el fin se acerca cada vez más cerca. La 21ª fecha, penúltima del torneo, tiene estos partidos: Independiente irá a Bermejo para enfrentar a Boca, al que goleó 5 a 1 en la rueda inicial; Talleres recibirá a Luján, que ya lo derrotó 3 a 0; Huracán espera a San Martín, con ganas del desquite después del 4 a 0 en el Este; Palmira jugará con Guaymallén, con el recuerdo de un 6 a 0; el "Lobo" tendrá la visita de Argentino, al que venció en San José por 3 a 1 y Maipú será nuevamente local, ahora ante Godoy Cruz que en ocasión anterior le ganó 2 a 1 en la "Bodega".

Seleccionados de la 20ª fecha

TITULAR

Camargo (Palmira)

Giardini (Huracán)	Vergara (Indep.)	Giusfredi (Palmira)	Berríos (G. Cruz)
D. Garro (Huracán)	Bazán (Indep.)		Benítez (G. Cruz)
Palavecino (Indep.)	Molina (Indep.)		Bravi (G. Cruz)

SUPLENTE

Mattioli (Luján)

G. Pereyra (G. Cruz)	Acosta (Boca Jrs.)	Hernández (Maipú)	Olivera (Palmira)
Galeassi (Maipú)	Donato (Boca Jrs.)		Claverino (Indep.)
Paiva (G. Cruz)	Trama (San Martín)		E. Ibáñez (Indep.)

Dante Garro

Enzo Acosta

Novedades del fútbol

Reaparecería Fredes en Luján

Numerosas reapariciones se producirán en diversas formaciones de las que participan en el torneo máximo de la Liga Mendocina de Fútbol. La mayoría de ellas se deben a sanciones cumplidas y que oportunamente fueron impuestas por el tribunal punitivo. Una de las más significativas es la del volante de Luján, Marcelo Fernando Fredes, que cumplió la pena de 12 partidos. En los "Granates" también se registrará la reaparición del santafesino Hugo Olmos. Sin duda aportes de singular valía en el conjunto que dirige Carlos Jorge Ortiz, máxime si se tiene en cuenta que Atilio Civitillo no estará en condiciones de jugar, al llegar al fatídico límite de las cuatro tarjetas amarillas.

Miori, al trabajo

En la práctica de hoy, del plantel de Atlético San Martín, volverá a la actividad el puntero izquierdo Carlos Horacio Miori. El jugador recibió un golpe en el partido con Andes Talleres en su tobillo derecho y jugó el partido siguiente, frente a Independiente, donde se resintió. Luego de dos fechas de ausencia, el técnico Orlando Vicente Garro podrá contar con el aporte del marplatense por el lateral izquierdo de su ataque.

En los "Albirrojos" también están en condiciones de reaparecer el marcador de punta Agustín Emilio Lucero y el volante Osvaldo Jorge Mosconi, al cumplir ambos las sanciones del Tribunal de Penas. Es muy probable que ambos retornen como titulares, ya que podría ser suspendido Eduardo Maryllack, expulsado el domingo último y mas que Lucero parece ser el propietario de la casaca número cuatro. En lo que hace a Mosconi, el medio campo de San Martín no conformó plenamente en el partido frente a Boca; de ahí que Mosconi, ingresaría de entrada.

Técnico para Demaco

Ante el alejamiento de Elio Montano, de la conducción técnica del plantel de Obrero Demaco, los directivos de la entidad que hace sus primeras armas en el torneo de primera "B" ha pensado que el reemplazante podría ser Alley Cliver Maldonado, que debutara en el difícil cargo, en el transcurso del año en Andes Talleres.

Reapariciones "Azules"

Tres importantes reapariciones se producirán en Independiente Rivadavia, al cumplir sus respectivas penas, Eduardo Felipe Velázquez, Juan Carlos Millán y Hugo Cirilo Mémoli. Es casi seguro el ingreso de estos jugadores en la formación titular, aunque la palabra la tiene el técnico Antonio Mario Imbelloni.

Cumplida la sanción impuesta por el Tribunal de Penas, está en condiciones de reaparecer en la formación titular de Independiente Rivadavia, el marcador lateral Juan Carlos Millán.

Lo importante es que los "Azules" contarán con todo su poderío para enfrentar a Boca Júniors, en Bermejo, lugar donde muchos hinchas de la institución del Parque, piensan dar, la tradicional vuelta olímpica.

No jugará Guayama

Cayetano Alberto Guayama no podrá integrar la formación titular de Gimnasia y Esgrima, en el próximo compromiso ante Atlético Argentino. El motivo es que el jugador acumuló las cuatro tarjetas amarillas.

El que está en condiciones de reaparecer en el "Lobo", es Juan de Dios González, que cumplió el partido de suspensión, con el que lo castigara el Tribunal de Penas.

Retornos en Argentino

Luego de cumplidas las sanciones que les aplicara el Tribunal de Penas, podrán jugar el próximo encuentro frente a Gimnasia y Esgrima el defensor Eduardo Marlia y Francisco Osvaldo Ibáñez, Retornos importantes en el plantel que dirige Aroldo Cortenova, más si se considera las aspiraciones "Albicelestes" para clasificarse en el torneo de "Los Cuatro".

Vuelve Pereyra

Otro jugador que cumplió la fecha de suspensión es el puntero izquierdo Jorge Osvaldo Pereyra, de Godoy Cruz Antonio Tomba. Posiblemente ingresaría en el banco de los suplentes en el encuentro frente a Deportivo Maipú, dada la excelente labor que le cupo frente a Gimnasia y Esgrima, al santafesino Hilario Armando Bravi, en el extremo izquierdo del ataque del "Expreso".

Ausencia en Huracán

Cuatro amarillas para el puntero izquierdo de Huracán, Felipe Sánchez, dan motivo a la ausencia obligada del mismo en el conjunto que dirige Miguel Angel Converti. Angel Antonio Torecilla es uno de los candidatos a ocupar la plaza vacante.

Inferiores en Garelli

Diariamente, a partir de las 15.30, el Club "Carlos J. Garelli" realiza entrenamientos para dejar formados sus equipos de divisiones inferiores. Los entrenamientos son para menores de 8 a 15 años de edad y se efectúan en Maza 1192, de Godoy Cruz.

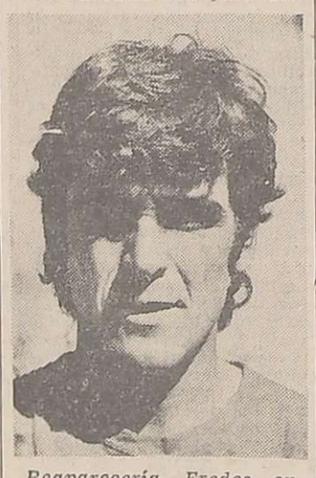

Reaparecería Fredes en Luján Sport Club, tras haber purgado una sanción de 12 fechas.

Curso para técnicos

En cumplimiento de una nueva etapa de actualización la Liga Mendocina de Fútbol iniciará un curso para directores técnicos de divisiones inferiores en actividad. Según trascendió el señor "Pholo" Toledo fue designado profesor de la materia Técnica, Táctica y Estrategia. Se pensó en Toledo en razón de que ya dictó un curso similar en la Liga Cordobesa. Estre los técnicos invitados a dictar conferencias durante ese ciclo yo se encuentra el señor Mario Antonio Imbelloni.

Retorna Gabino Rossi

Hoy martes reanudará los entrenamientos el capacitado árbitro Gabino César Rossi, completamente recuperado de la lesión que lo mantuvo un tiempo alejado de los campos de juego. Como se sabe fue operado con todo éxito por el doctor Luque, en San Martín, de un pellizcamiento de meniscos. Rossi reaparecerá en el próximo certamen de "Los cuatro".

Farmacias de turno en la región de Cuyo

PROVINCIA DE MENDOZA

Capital. — Hasta las 24: "Aconcagua", Las Heras 150, Tel. 214886 y 214276; "Bristol", Paso de los Andes 29, Tel. 248219. Día y noche: "San Juan", San Juan 681, Tel. 291853; "Miliotto", Perú 2202, Tel. 214102; "Ayacucho", Ayacucho 299, Tel. 217302.

Policlínico Fleming: teléfonos 241810 y 245792.
Hospital Central: teléfonos 248600, 240063 y 245287.
Hospital Emilio Civit: teléfonos 250000 y 216320.
Hospital Ferroviario: teléfono 252600.
Hospital El Carmen: teléfonos 220279 y 220803.
Servicio Sacerdotal Nocturno: De 21.30 a 6.30, tel. 255654.
División Bomberos: teléfono 244888.
Comando Radioeléctrico de la Policía: teléfono 244444.

Godoy Cruz. — Hasta las 24: "La Merced", Malvinas Argentinas y 20 de Junio, Tel. 221437; "San Antonio", Rivadavia 1703, Tel. 220470; "Beltrán", Beltrán 1684, Tel. 247755. Día y noche: "San Vicente", Rivadavia esquina Belgrano, Tel. 220170; "Lucena", Francia 809, Tel. 225875; "Trapiche", Italia 1700, Barrio Trapiche, Tel. 226193.
Las Heras. — Hasta las 24: "San Luis", San Miguel 1420, Tel. 251009; "Mori", José M. Godoy y Polimeni. Día y noche: "Falucho", San Martín 1702, Tel. 217077.
Guaymallén. — Hasta las 24: "San Nicolás", Adolfo Calle y Sobremonte, Tel. 242401; "San José", Godoy Cruz 399, Tel. 214448; "América", Bandera de los Andes 1902, Tel. 261454. Día y noche: "San Miguel", Alem 1619, Dorrego, Tel. 240725; "Fadelli", Libertad 775, Villa Nueva, Tel. 261601; "Rodeo", Carril Nacional 6085, Rodeo de la Cruz, Tel. 17.
San Martín. — Hasta las 24: "Avenida", Salta y Paso de los Andes, Tel. 21607. Día y noche:: "Belgrano", 25 de Mayo 260, Tel. 21067.
Luján. — Día y noche: "Cacciavillani", San Martín 658, Tel. 980824.
Maipú. — Día y noche: "Mitre", Ozamis 401, Tel. 972484.
Gutiérrez. — Hasta las 24: "El Globo", Ozamis 501, Tel. 972207. Día y noche: "Estación", 6 de Setiembre y Maza, Tel. 972625.
Junín. — Día y noche: "Del Pueblo", Mitre 234, Tel. 8.
Rivadavia. — Día y noche: "Rini", San Isidro 990, teléfono 42077.
La Paz. — Día y noche: "Las Chacritas", Belgrano y 25 de Mayo, Tel. 36.
Tunuyán. — Día y noche: "Cóndor", Roca y Moreno, Tel. 2346.
Tupungato. — Día y noche: "San José", Belgrano 598, Tel. 8052.
Eugenio Bustos. — Día y noche: "San Antonio", G. Cano y Arenales, Tel. 17.
La Consulta. — Día y noche: "La Consulta", San Martín 568, Tel. 1.
Santa Rosa. — Día y noche: "Santa Rosa", Ruta 7 s|n., teléfono 27.
Las Catitas. — "San Andrés", Ruta 7 s|n.; "Las Catitas", av. Eulalia Calderón s|n.
La Dormida. — "La Ruta", Ruta 7 s|n.; "Del Pueblo", av. Remo Falciani s|n., Tel. 22.
Villa Atuel. — Día y noche: "Tonn".
San Rafael. — Día y noche: "Liseno", Rivadavia 291, Tel. 22508; "Huerta", avenida Hipólito Yrigoyen 25, Tel. 22200.
General Alvear. — Día y noche: "Terminal", Chaperrouge 85, Tel. 2160.
Malargüe. — Día y noche: "Malargüe", San Martín 354, Tel. 88.

PROVINCIA DE SAN JUAN

Capital. — Hasta las 24: "Curie", avenida Libertador esquina Del Bono, Desamparados, Tel. 25401; "Rodríguez", Laprida 16 Oeste, Tel. 22503; "Roma", General Acha 902 Sur, Tel. 27707; "Santa Teresita", Juan Jufré 799 Este, Tel. 29889. Día y noche: "Santa Rosa", Recuerdos de Provincia 8; "Pintor", Tucumán 402 Sur, Tel. 24514; "España", España y C. Bustos, Rawson; "Del Parque", San Martín 672 Oeste, Tel. 25153.
Pocito. — Día y noche: "De Luján", Ingeniero M. Zalazar s|n., Tel. 69.
Caucete. — Día y noche: "López", Diagonal Sarmiento 898, Tel. 61070.
25 de Mayo. — Día y noche: "Balmaceda".
Albardón. — Día y noche: "Nelson".
Jáchal. — Día y noche: "Del Pueblo".

PROVNCIA DE SAN LUIS

Capital. — Día y noche: "Rivadavia", Rivadavia 645, Tel. 2145; "Santa Ana", Junín y Maipú, Tel. 2324; "Santa Rosa", San Martín y avenida España, Tel. 4664; "Santa María", Caseros 875, Tel. 4298.
Ciudad de Mercedes. — Día y noche: "Gualdoni", Pedernera 410, Tel. 1105; "Indiana", avenida Mitre 843, Tel. 1605; "Sarmiento", San Martín 1667, Tel. 1709.

Guía deportiva

Atletismo

El 15 del corriente, la Unión Vecinal de Fomento "Coronel Dorrego" hará disputar una prueba atlética. La competencia tendrá como recorrido calles del distrito Dorrego.

Básquetbol

La Asociación Mendocina de Básquetbol, tendrá hoy una nueva reunión de su consejo directivo. La sesión comenzará a las 20.30.

Bówling

Mañana continuará el torneo mercantil de bowling femenino. Los partidos comenzarán a las 20.30 y se jugarán en las instalaciones del club Delta. El programa será el siguiente: El Cóndor vs. El Guipur; El Campeón vs. Tía "A"; Tía "B" vs. Beige; La Unión vs. Gruniel; y Delegación Luján vs. A.S.A.

Minibásquet

La Asociación Femenina de Básquetbol, informó que todos los miércoles, de 19 a 20.30, atenderá a los delegados de clubes y asociaciones que deseen participar del jamboree de minibásquetbol a realizarse próximamente.

Yudo

El club Deportivo Guaymallén, hará realizar los domingos 8 y 15 del corriente un certamen de yudo en sus instalaciones ubicadas en el Carril Nacional 670 de Rodeo de la Cruz. Intervendrán en la competencia yudokas de Y.P.F., Regatas, U.N.C., Instituto San José, Escuela Regional San Martín y el club organizador.